

MINISTERE DE L'EDUCATION NATIONALE

**REPUBLIQUE DU MALI
UN PEUPLE – UN BUT- UNE FOI**



**DIRECTION GENERALE DE L'ENSEIGNEMENT SUPERIEUR
ET DE LA RECHERCHE SCIENTIFIQUE**

**ANNUAIRE STATISTIQUE DES ETUDIANTS
DE L'ENSEIGNEMENT SUPERIEUR DU MALI
ANNEE UNIVERSITAIRE
2017-2018**

Septembre 2018

Table des matières

AVANT-PROPOS	5
SIGLES ET ACRONYMES	6
TABLE DES ILLUSTRATIONS	7
INTRODUCTION :	9
DONNEES GLOBALES SUR LES ETUDIANTS DE L'ENSEIGNEMENT SUPERIEUR	10
TABLEAU 1: EFFECTIF PAR IES.....	11
TABLEAU 2: TAUX D'ÉVOLUTION DES EFFECTIFS PAR IES DE 2016 - 2017 A 2017-2018.....	12
TABLEAU 3 : EFFECTIFS PAR SEXE.....	13
TABLEAU 4 : ÉVOLUTION DES EFFECTIFS PAR SEXE.....	13
TABLEAU 5: EFFECTIFS PAR IES SELON LE SEXE	14
TABLEAU 6 : EFFECTIFS PAR STRUCTURE SELON LE SEXE	14
TABLEAU 7 : EFFECTIFS PAR ANNEE D'ÉTUDES SELON LE SEXE	15
TABLEAU 8 : EFFECTIFS PAR DIPLOME SELON LE SEXE	16
TABLEAU 9: EFFECTIFS PAR DOMAINE SELON LE SEXE	16
TABLEAU 10 : EFFECTIFS PAR DOMAINE ET PAR ANNEE D'ÉTUDE	17
TABLEAU 11: EFFECTIFS PAR FAMILLE DISCIPLINAIRE.....	18
TABLEAU 12: EFFECTIFS FAMILLE DISCIPLINAIRE ET PAR SEXE	18
TABLEAU 13 : EFFECTIFS PAR NATIONALITE SELON LE SEXE	19
TABLEAU 14 : EFFECTIFS NATIONAL/SOUS REGIONAL/AUTRES	19
CONSTAT GENERAL :	20
QUELQUES CHIFFRES SUR LES INSCRIPTIONS DES NEOBACHELIERS 2017 DANS LES IES PUBLIQUES DU MALI POUR L'ANNEE UNIVERSITAIRE 2017-2018	23
TABLEAU 15: INSCRIPTION DES NEO BACHELIERS PAR IES.....	24
TABLEAU 16: ÉVOLUTION DES INSCRIPTIONS DES NEO BACHELIERS PAR IES	25
TABLEAU 17 : EFFECTIFS DES NEO BACHELIERS PAR IES SELON LE SEXE	26
TABLEAU 18 : EFFECTIFS DES NEO BACHELIERS A L'USSGB PAR STRUCTURE ET PAR SEXE	27
TABLEAU 19: EFFECTIFS DES NEO BACHELIERS PAR STRUCTURE DE FORMATION	28
TABLEAU 20 : EFFECTIFS DES NEO BACHELIERS PAR NATIONALITE.....	29
EFFECTIFS DES ETUDIANTS INSCRITS PAR IES, PAR STRUCTURE, PAR SEXE, PAR FORMATION, PAR NIVEAU D'ÉTUDE, PAR DOMAINE ET PAR NATIONALITE	30
CERFITEX	31
TABLEAU 21: EFFECTIFS PAR SEXE DU CERFITEX	32
TABLEAU 22: EFFECTIFS PAR ANNEE D'ÉTUDE DU CERFITEX.....	32
TABLEAU 23 : EFFECTIFS PAR ANNEE D'ÉTUDE ET PAR SEXE DU CERFITEX.....	32
TABLEAU 24: EFFECTIFS PAR FORMATION DU CERFITEX	33
TABLEAU 25: EFFECTIFS PAR FORMATION SELON LE SEXE DU CERFITEX	33
TABLEAU 26 : EFFECTIFS PAR NATIONALITE DU CERFITEX.....	33
ENETP	34
TABLEAU 27: EFFECTIFS PAR SEXE DE L'ENETP.....	35
TABLEAU 28: ÉVOLUTION DES EFFECTIFS PAR SEXE DE L'ENETP	35

TABLEAU 29 : EFFECTIF PAR ANNEE D'ETUDE DE L'ENETP	36
TABLEAU 30: EVOLUTION DES EFFECTIFS PAR ANNEE D'ETUDE DE L'ENETP	36
TABLEAU 31: EFFECTIFS PAR ANNEE D'ETUDE ET PAR SEXE DE L'ENETP	37
TABLEAU 32 : EFFECTIFS PAR FORMATION DE L'ENETP	37
TABLEAU 33 : EFFECTIFS PAR FORMATION SELON LE SEXE DE L'ENETP	38
TABLEAU 34 : EFFECTIFS PAR NATIONALITE DE L'ENETP	38
ENI-ABT	39
TABLEAU 35 : EFFECTIFS PAR SEXE DE L'ENI-ABT	40
TABLEAU 36: EVOLUTION DES EFFECTIFS PAR SEXE DE L'ENI-ABT	40
TABLEAU 37 : EFFECTIFS PAR ANNEE D'ETUDE DE L'ENI-ABT	41
TABLEAU 38 : EVOLUTION DES EFFECTIFS PAR ANNEE D'ETUDE DE L'ENI-ABT.....	41
TABLEAU 39 : EFFECTIFS PAR ANNEE D'ETUDE SELON LE SEXE DE L'ENI-ABT.....	42
TABLEAU 40 : EFFECTIFS PAR FORMATION DE L'ENI-ABT	42
TABLEAU 41 : EFFECTIFS PAR FORMATION SELON LE SEXE DE L'ENI-ABT.....	43
TABLEAU 42 : EFFECTIFS PAR NATIONALITE DE L'ENI-ABT.....	44
TABLEAU 43: EFFECTIFS NATIONAL ET SOUS REGIONAL DE L'ENI-ABT	44
ENSUP	45
TABLEAU 44 : EFFECTIFS PAR SEXE DE L'ENSUP.....	46
TABLEAU 45: EVOLUTION DES EFFECTIFS PAR SEXE DE L'ENSUP.....	46
TABLEAU 46: EFFECTIFS PAR ANNEE D'ETUDE DE L'ENSUP	46
TABLEAU 47: EVOLUTION DES EFFECTIFS PAR ANNEE D'ETUDE DE L'ENSUP	47
TABLEAU 48 : EFFECTIFS PAR ANNEE D'ETUDE SELON LE SEXE DE L'ENSUP.....	48
TABLEAU 49 : EFFECTIFS PAR FORMATION DE L'ENSUP	48
TABLEAU 50 : EFFECTIFS PAR FORMATION SELON LE SEXE DE L'ENSUP.....	49
TABLEAU 51: EFFECTIFS PAR NATIONALITE DE L'ENSUP.....	50
TABLEAU 52 : EFFECTIFS PAR DOMAINE DE L'ENSUP	50
ESJSC	51
TABLEAU 53 : EFFECTIFS PAR SEXE DE L'ESJSC.....	51
INFSS	52
TABLEAU 54: EFFECTIFS PAR SEXE DE L'INFSS	53
TABLEAU 55: EFFECTIFS PAR ANNEE D'ETUDE DE L'INFSS	53
TABLEAU 56 : EFFECTIFS PAR ANNEE D'ETUDE SELON DE SEXE DE L'INFSS	53
TABLEAU 57: EFFECTIFS PAR FORMATION DE L'INFSS	54
TABLEAU 58: EFFECTIFS PAR FORMATION PAR SEXE DE L'INFSS	54
TABLEAU 59 : EFFECTIFS PAR NATIONALITE DE L'INFSS.....	55
INFTS	56
TABLEAU 60: EFFECTIFS PAR SEXE DE L'INFTS	57
TABLEAU 61: EFFECTIFS PAR ANNEE D'ETUDE DE L'INFTS	57
TABLEAU 62 : EFFECTIFS PAR ANNEE D'ETUDE SELON LE SEXE DE L'INFTS.....	58
TABLEAU 63: EFFECTIFS PAR FORMATION DE L'INFTS	58
TABLEAU 64: EFFECTIFS PAR FORMATION SELON LE SEXE DE L'INFTS	58
TABLEAU 65 : EFFECTIFS PAR NATIONALITE DE L'INFTS.....	58
INJS.....	59
TABLEAU 66: EFFECTIFS PAR SEXE DE L'INJS.....	60

TABLEAU 67: EFFECTIFS PAR ANNEE D'ETUDE DE L'INJS	60
TABLEAU 68 : EFFECTIFS PAR ANNEE D'ETUDE SELON LE SEXE DE L'INJS	61
TABLEAU 69: EFFECTIFS PAR FORMATION DE L'INJS	61
TABLEAU 70: EFFECTIFS PAR FORMATION SELON LE SEXE DE L'INJS.....	61
TABLEAU 71 : EFFECTIFS PAR NATIONALITE DE L'INJS	61
IPR/IFRA	62
TABLEAU 72: EFFECTIFS PAR SEXE DE L'IPR/IFRA	63
TABLEAU 73 : EVOLUTION DES EFFECTIFS PAR SEXE DE L'IPR/IFRA.....	63
TABLEAU 74: EFFECTIFS PAR ANNEE D'ETUDE DE L'IPR/IFRA	63
TABLEAU 75 : EVOLUTION DES EFFECTIFS PAR ANNEE D'ETUDE DE L'IPR/IFRA.....	64
TABLEAU 76 : EFFECTIFS PAR ANNEE D'ETUDE SELON LE SEXE DE L'IPR/IFRA.....	64
TABLEAU 77: EFFECTIFS PAR FORMATION DE L'IPR/IFRA	65
TABLEAU 78: EFFECTIFS PAR FORMATION SELON LE SEXE DE L'IPR/IFRA.....	66
TABLEAU 79 : EFFECTIFS PAR NATIONALITE DE L'IPR/IFRA.....	67
TABLEAU 80 : EFFECTIFS NATIONAL ET SOUS REGIONAL DE L'IPR/IFRA.....	67
ULSHB.....	68
TABLEAU 81: EFFECTIFS PAR STRUCTURE DE L'USLHB	69
TABLEAU 82 : EVOLUTION DES EFFECTIFS PAR STRUCTURE DE L'USLHB	69
TABLEAU 83 : EFFECTIFS SELON LE SEXE DE L'USLHB	70
TABLEAU 84 : EVOLUTION DES EFFECTIFS PAR SEXE DE L'USLHB	70
TABLEAU 85 : EFFECTIFS PAR STRUCTURE SELON LE SEXE DE L'USLHB	70
TABLEAU 86: EFFECTIFS PAR ANNEE D'ETUDE DE L'USLHB.....	71
TABLEAU 87 : EFFECTIFS PAR ANNEE D'ETUDE SELON LE SEXE DE L'USLHB	71
TABLEAU 88 : EFFECTIFS PAR FORMATION PAR STRUCTURE DE L'USLHB	72
TABLEAU 89 : EFFECTIFS PAR FORMATION SELON LE SEXE DE L'USLHB	73
TABLEAU 90 : EFFECTIFS PAR DOMAINE SELON LE SEXE DE L'USLHB	74
TABLEAU 91 : EFFECTIFS PAR NATIONALITE DE L'USLHB	74
US.....	75
TABLEAU 92 : EFFECTIFS PAR STRUCTURE DE L'US	76
TABLEAU 93 : EVOLUTION DES EFFECTIFS PAR STRUCTURE DE L'US	76
TABLEAU 94 : EFFECTIFS SELON LE SEXE DE L'US	77
TABLEAU 95 : EVOLUTION DES EFFECTIFS PAR SEXE DE L'US	77
TABLEAU 96 : EFFECTIFS PAR STRUCTURE SELON LE SEXE DE L'US	77
TABLEAU 97: EFFECTIFS PAR ANNEE D'ETUDE DE L'US.....	78
TABLEAU 98: EVOLUTION DES EFFECTIFS PAR ANNEE D'ETUDE DE L'US	78
TABLEAU 99 : EFFECTIFS PAR ANNEE D'ETUDE SELON LE SEXE DE L'US	79
TABLEAU 100 : EFFECTIFS PAR STRUCTURE SELON LA FORMATION DE L'US	79
TABLEAU 101 : EFFECTIFS PAR FORMATION SELON LE SEXE DE L'US	80
TABLEAU 102 : EFFECTIFS PAR DOMAINE SELON LE SEXE DE L'US.....	81
TABLEAU 103 : EFFECTIFS PAR NATIONALITE DE L'US	81
USJPB	82
TABLEAU 104 : EFFECTIFS PAR STRUCTURE DE L'USJPB.....	83
TABLEAU 105 : EVOLUTION DES EFFECTIFS PAR STRUCTURE DE L'USJPB.....	83
TABLEAU 106 : EFFECTIFS SELON LE SEXE DE L'USJPB.....	84
TABLEAU 107 : EVOLUTION DES EFFECTIFS PAR SEXE DE L'USJPB	84

TABLEAU 108 : EFFECTIFS PAR STRUCTURE SELON LE SEXE DE L'USJPB	84
TABLEAU 109 : EFFECTIFS PAR ANNEE D'ETUDE DE L'USJPB.....	85
TABLEAU 110 : EVOLUTION DES EFFECTIFS PAR ANNEE D'ETUDE DE L'USJPB.....	85
TABLEAU 111 : EFFECTIF PAR ANNEE D'ETUDE SELON LE SEXE DE L'USJPB	85
TABLEAU 112: EFFECTIFS PAR STRUCTURE PAR FORMATION DE L'USJPB.....	86
TABLEAU 113: EFFECTIFS PAR FORMATION SELON LE SEXE DE L'USJPB.....	86
TABLEAU 114: EFFECTIFS PAR DOMAINE SELON LE SEXE DE L'USJPB.....	86
TABLEAU 115: EFFECTIFS PAR NATIONALITE DE L'USJPB.....	86
USSGB	87
TABLEAU 116 : EFFECTIFS PAR STRUCTURE DE L'USSGB.....	88
TABLEAU 117 : EVOLUTION DES EFFECTIFS PAR STRUCTURE DE L'USSGB.....	88
TABLEAU 118: EFFECTIFS SELON LE SEXE DE L'USSGB	88
TABLEAU 119: EVOLUTION DES EFFECTIFS PAR SEXE DE L'USSGB.....	89
TABLEAU 120 : EFFECTIFS PAR STRUCTURE SELON LE SEXE DE L'USSGB.....	89
TABLEAU 121 : EFFECTIFS PAR ANNEE D'ETUDE DE L'USSGB.....	89
TABLEAU 122 : EVOLUTION DES EFFECTIFS PAR ANNEE D'ETUDE DE L'USSGB.....	90
TABLEAU 123: EFFECTIFS PAR ANNEE D'ETUDE SELON LE SEXE DE L'USSGB	90
TABLEAU 124 : EFFECTIFS PAR STRUCTURE ET PAR FORMATION DE L'USSGB.....	91
TABLEAU 125 : EFFECTIFS PAR FORMATION SELON LE SEXE DE L'USSGB.....	91
TABLEAU 126 : EFFECTIFS PAR DOMAINE SELON LE SEXE DE L'USSGB.....	92
TABLEAU 127: EFFECTIFS PAR NATIONALITE DE L'USSGB.....	92
USTTB	93
TABLEAU 128: EFFECTIFS PAR STRUCTURE DE L'USTTB.....	94
TABLEAU 129 : EVOLUTION DES EFFECTIFS PAR STRUCTURE DE L'USTTB	94
TABLEAU 130 : EFFECTIFS SELON LE SEXE DE L'USTTB	95
TABLEAU 131 : EVOLUTION DES EFFECTIFS PAR SEXE DE L'USTTB	95
TABLEAU 132 : EFFECTIFS PAR STRUCTURE SELON LE SEXE DE L'USTTB	95
TABLEAU 133: EFFECTIFS PAR ANNEE D'ETUDE DE L'USTTB.....	96
TABLEAU 134 : EVOLUTION DES EFFECTIFS PAR ANNEE D'ETUDE DE L'USTTB	97
TABLEAU 135 : EFFECTIFS PAR ANNEE D'ETUDE SELON LE SEXE DE L'USTTB.....	97
TABLEAU 136 : EFFECTIFS PAR STRUCTURE ET PAR FORMATION DE L'USTTB.....	98
TABLEAU 137 : EFFECTIFS PAR FORMATION SELON LE SEXE DE L'USTTB	98
TABLEAU 138 : EFFECTIFS PAR DOMAINE SELON LE SEXE DE L'USTTB.....	99
TABLEAU 139: EFFECTIFS PAR NATIONALITE DE L'USTTB	99
TABLEAU 140 : EFFECTIFS NATIONAL, SOUS REGIONAL ET AUTRES DE L'USTTB	99
RECOMMANDATIONS	100

AVANT-PROPOS

Depuis 20015, le Département de l'Enseignement supérieur, dans sa volonté de modernisation de la gouvernance de ce sous- secteur de l'éducation, a mis en place un Système Intégré de Gestion de l'Information (SIGE) qui est en cours de perfectionnement et qui est devenu aujourd'hui une référence pour tous les analystes. Il s'agit non seulement d'un système de productions des données à partir d'indicateurs fiables, mesurables et à jour, mais aussi d'un outil de suivi, d'analyse et de planification pour aider à un meilleur pilotage du système. Prenant appui sur les inscriptions en ligne à travers Campusmali (Portail d'entrée des étudiants dans le système), il se définit comme un outil d'aide à la prise de décision dans la gestion administrative et pédagogique des étudiants et dans les implications fiduciaires en ce qui concerne la gestion des ressources humaines, des infrastructures et des demandes d'habilitation des formations.

Ce vaste chantier d'innovation et de modernisation de l'enseignement supérieur et de la recherche scientifique, voulu par le Gouvernement, sous le leadership de son Excellence Ibrahim BOUBACAR KEITA, Président de la République, est mis en œuvre par le Ministère de l'Enseignement Supérieur et de la Recherche Scientifique, accompagné par de nombreux partenaires comme les Pays-Bas à travers le Projet NICHE/MALI-215, la Banque Mondiale avec le PADES (Projet d'Appui au Développement de l'Enseignement Supérieur) et la France avec le SCAC (Service de Coopération et d'Action Culturelle).

Avec l'appui de ses partenaires et des acteurs nationaux au développement du Mali, les secteurs de l'enseignement supérieur et de la recherche scientifique ont l'ambition de devenir des acteurs majeurs d'accompagnement des politiques sectorielles de développement national par l'amélioration de la qualité des offres de formation et par la pertinence des résultats de la recherche, mais aussi par leur dynamisme et leur ouverture aux réalités sous régionales et internationales, tout en tenant compte des réalités nationales.

Le présent annuaire est le troisième réalisé sur les statistiques des étudiants du Mali (2017-2018), après ceux des années 2015-2016 et 2016-2017 qui ont permis d'avoir un panorama significatif de données de l'enseignement supérieur. Il est issu des données collectées et traitées à partir du PGI, croisées avec celles des services de scolarité des IES. L'objectif de prendre en compte les établissements publics rattachés (INJS, INSS, INFTS) en fin 2015 au Département de l'enseignement supérieur a pu finalement être atteint grâce à l'implication de tous les acteurs. Cependant, cela n'est pas encore le cas pour les établissements d'enseignement supérieur privés reconnus par l'Etat. Nous osons espérer que nous allons pouvoir atteindre cet objectif dans les futures éditions.

A travers cet annuaire, les variables (**effectifs, identités, parcours et formations**) des étudiants ont été établies avec précision. Cette connaissance permettra aux autres acteurs et décideurs d'analyser les flux et de faire une comparaison avec les réalités du marché de l'emploi. Il s'agit donc d'un outil précieux qui peut permettre de dégager des pistes de réflexion relatives aux orientations du système en vue de favoriser l'employabilité et l'insertion professionnelle des étudiants sortants.

Sur ce, je recommande à tous et à toutes un meilleur usage du présent annuaire 2017-2018 afin de trouver des solutions durables aux nombreux défis que connaît notre système d'enseignement supérieur.

LE MINISTRE DE L'EDUCATION NATIONALE

Pr Abinou TEME
Officier de l'Ordre National

SIGLES ET ACRONYMES

CERFITEX	Centre de Recherche et de Formation pour l'Industrie Textile
DGESRS	Direction Générale de l'Enseignement Supérieur et de la Recherche Scientifique
ENETP	Ecole Normale d'Enseignement Technique et Professionnel
ENI-ABT	Ecole Nationale d'Ingénieurs- Abderhamane Baba TOURE
ENSUP	Ecole Normale Supérieure
ESJSC	Ecole Supérieure de Journalisme et des Sciences de la Communication
FAMA	Faculté d'Agronomie et de Médecine Animale
FAPH	Faculté de Pharmacie
FASAP	Faculté des Sciences Administratives et Politiques
FASSO	Faculté des Sciences Sociales
FDPRI	Faculté de Droit Privé
FDPU	Faculté de Droit Public
FHG	Faculté d'Histoire et de Géographie
FLSL	Faculté des Lettres et des Sciences du Langage
FMOS	Faculté de Médecine et d'Odontostomatologie
FSEG	Faculté des Sciences Economiques et de Gestion
FSHSE	Faculté des Sciences Humaines et de Sciences de l'Education
IC	Institut Confucius
INFSS	Institut National de Formation en Sciences de la Santé
INFTS	Institut National de Formation des Travailleurs Sociaux
INJS	Institut National de la Jeunesse et des Sports
IPR/IFRA	Institut Polytechnique Rural de Formation et de Recherche Appliquée
ISA	Institut des Sciences Appliquées
ISFRA	Institut Supérieur de Formation et de Recherche Appliquée
IUDT	Institut Universitaire de Développement Territorial
IUFP	Institut Universitaire de Formation Professionnelle
IUG	Institut Universitaire et de Gestion
IUT	Institut Universitaire de Technologies
MESRS	Ministère de l'Enseignement Supérieur et de la Recherche Scientifique
PADES	Projet d'Appui au Développement de l'Enseignement Supérieur
ULSHB	Université des Lettres et des Sciences Humaines de Bamako
UPP	Unité de Planification et de Prospective
US	Université de Ségou
USJPB	Université des Sciences Juridiques et Politiques de Bamako
USSGB	Université des Sciences Sociales et de Gestion de Bamako
USTTB	Université des Sciences, des Techniques et des Technologies de Bamako

Table des illustrations

Figure 1 : Effectifs par IES.....	11
Figure 2: Évolution des effectifs des étudiants par IES de 2016 - 2017 à 2017-2018	12
Figure 3: Effectifs par sexe	13
Figure 4: Evolution des effectifs par sexe	13
Figure 5: Effectifs par année d'études selon le sexe	15
Figure 6: Effectifs par domaine et par sexe	17
Figure 7: Effectifs par famille disciplinaire	18
Figure 8: Effectifs par famille disciplinaire et par sexe	18
Figure 9 : Effectifs par sexe du CERFITEX.....	32
Figure 10 Effectifs par année d'étude du CERFITEX	32
Figure 11 : Effectifs par année d'étude et par sexe du CERFITEX	33
Figure 12 : Effectifs par Nationalité du CERFITEX	33
Figure 13 : Effectifs par sexe de l'ENETP.....	35
Figure 14 Evolution des effectifs par sexe de l'ENETP	35
Figure 15 Effectifs par année d'étude de l'ENETP.....	36
Figure 16 : Evolution des effectifs par année d'étude de l'ENETP.....	36
Figure 17 : Effectifs par année d'étude par sexe de l'ENETP.....	37
Figure 18 Effectifs par sexe de l'ENI-ABT.....	40
Figure 19 : Evolution des effectifs par sexe de l'ENI-ABT.....	40
Figure 20 Effectifs par année d'étude de l'ENI-ABT	41
Figure 21 : Evolution des effectifs par année d'étude de l'ENI-ABT	41
Figure 22 : Effectifs par année d'étude par sexe de l'ENI-ABT	42
Figure 23 : Effectifs par Nationalité de l'ENI-ABT	44
Figure 24: : Effectifs national et sous régional de l'ENI-ABT	44
Figure 25 : Effectifs par sexe de l'ENSUP	46
Figure 26 : Evolution des effectifs par sexe de l'ENSUP.....	46
Figure 27 : Effectifs par année d'étude de l'ENSUP	47
Figure 28 : Evolution des effectifs par année d'étude de l'ENSUP	47
Figure 29 : Effectifs par année d'étude par sexe de l'ENSUP	48
Figure 30 : Effectifs par sexe de l'ESJC.....	51
Figure 31 : Effectifs par sexe de l'INFSS.....	53
Figure 32 Effectifs par année d'étude de l'INFSS.....	53
Figure 33 : Effectifs par année d'étude et par sexe de l'INFSS.....	54
Figure 34 : Effectifs par sexe de l'INFTS.....	57
Figure 35 Effectifs par année d'étude de l'INFTS.....	57
Figure 36 : Effectifs par année d'étude et selon le sexe de l'INFTS	58
Figure 37 : Effectifs par sexe de l'INJS	60
Figure 38 Effectifs par année d'étude de l'INJS	60
Figure 39 : Effectifs par année d'étude et par sexe de l'INJS	61
Figure 40 : Effectifs par sexe de l'IPR/IFRA.....	63
Figure 41: Evolution des effectifs par sexe de l'IPR/IFRA	63
Figure 42 : Effectifs par année d'étude de l'IPR/IFRA.....	64
Figure 43 : Evolution des effectifs par année d'étude de l'IPR/IFRA.....	64
Figure 44 : Effectifs par Nationalité de l'IPR/IFRA	67
Figure 45 : Effectifs National et sous régional de l'IPR/IFRA.....	67
Figure 46 : Effectifs par structure de l'USLHB	69
Figure 47 : Evolution des effectifs par structure de l'USLHB.....	69

Figure 48 : Effectifs selon le sexe de l'USLHB	70
Figure 49 : Evolution des effectifs par sexe de l'ULSHB	70
Figure 50 : Effectifs par année d'étude de l'USLHB	71
Figure 51 : Effectifs par année d'étude selon le sexe par de l'USLHB	71
Figure 52 : Effectifs par structure de l'US	76
Figure 53 : Evolution des effectifs par structure de l'US.....	76
Figure 54 : Effectifs selon le sexe de l'US	77
Figure 55 : Evolution des effectifs par sexe de l'US	77
Figure 56 : Effectifs par année d'étude de l'US.....	78
Figure 57 : Evolution des effectifs par année d'étude de l'US	78
Figure 58 : Effectif par année d'étude selon le sexe de l'US	79
Figure 59 : Effectifs par structure de l'USJPB.....	83
Figure 60 : Evolution des effectifs par structure de l'USJPB	83
Figure 61 : Effectifs selon le sexe de l'USJPB	84
Figure 62 : Evolution des effectifs par sexe de l'USJPB.....	84
Figure 63 : Effectifs par année d'étude de l'USJPB	85
Figure 64 : Evolution des effectifs par année d'étude de l'USJPB	85
Figure 65 : Effectifs par structure de l'USSGB.....	88
Figure 66 : Evolution des effectifs par structure de l'USSGB	88
Figure 67 : Effectifs selon le sexe de l'USSGB	89
Figure 68 : Evolution des effectifs par sexe de l'USSGB.....	89
Figure 69 : Effectifs par année d'étude de l'USSGB	90
Figure 70 : Evolution des effectifs par année d'étude de l'USSGB	90
Figure 71 : Effectifs par structure de l'USTTB	94
Figure 72 : Evolution des effectifs par structure de l'USTTB	94
Figure 73 : Effectifs selon le sexe de l'USTTB.....	95
Figure 74 : Evolution des effectifs par sexe de l'USTTB	95
Figure 75: Effectifs par structure selon le sexe de l'USTTB	96
Figure 76 : Effectifs par année d'étude de l'USTTB.....	96
Figure 77 : Evolution des effectifs par année d'étude de l'USTTB	97
Figure 78 : Effectifs national et sous régional de l'USTTB	99

Introduction :

Le présent annuaire s'appuie sur l'ensemble des étudiants inscrits dans les institutions d'enseignement supérieur public du Mali au titre de l'année universitaire 2017-2018. Les effectifs concernent tous les établissements publics relevant du Ministère de l'Education nationale y compris les établissements nouvellement rattachés (CERFITEX, INJS, INFSS, INFTS) et nouvellement créés (ESJSC). Autrement dit, le document exploite les données issues du système d'information et de gestion de l'enseignement supérieur (SIGES) du Mali et des décisions annuelles d'admission, d'ajournement et d'exclusion des services de scolarité.

Les institutions d'enseignement supérieur présentées dans le présent annuaire statistique sont les suivantes :

- **CERFITEX** : Centre de Recherche et de Formation pour l'industrie textile
- **ENETP** : Ecole Normale d'Enseignement Technique et Professionnel,
- **ENI/ABT** : Ecole Nationale d'Ingénieurs-Abderhamane Baba TOURE,
- **ENSUP** : Ecole Normale Supérieure,
- **ESJSC** : Ecole Supérieure de Journalisme et des Sciences de la Communication,
- **INFSS** : Institut National de Formation en Sciences de la Santé,
- **IPR/IFRA** : Institut Polytechnique Rural de Formation et de Recherche Appliquée,
- **INFTS** : Institut National de Formation des Travailleurs Sociaux,
- **INJS** : Institut National de la Jeunesse et des Sports
- **ULSHB** : Université des Lettres et des Sciences Humaines de Bamako,
- **US** : Université de Ségou,
- **USJPB** : Université des Sciences Juridiques et Politiques de Bamako,
- **USSGB** : Université des Sciences Sociales et de Gestion de Bamako,
- **USTTB** : Université des Sciences, des Techniques et des Technologies de Bamako.

Pour l'année universitaire 2017-2018, les effectifs de l'ensemble des étudiants des établissements publics d'enseignement supérieur du Mali sont de **85284**. Ces étudiants sont inscrits pour les diplômes de DUT, DTS, Licence, Maîtrise, Ingénieur, Master, Doctorat et de Diplôme d'Etat de Docteur en Médecine, Pharmacie et Odontostomatologie.

DONNEES GLOBALES SUR LES ETUDIANTS DE L'ENSEIGNEMENT SUPERIEUR

Tableau 1: Effectif par IES.

IES	Effectif	%
CERFITEX	102	0,12%
ENETP	998	1,17%
ENI-ABT	1618	1,90%
ENSUP	1843	2,16%
ESJSC	25	0,03%
INFSS	1257	1,47%
INFTS	721	0,85%
INJS	224	0,26%
IPR/IFRA	2690	3,15%
ULSHB	22867	26,81%
US	3730	4,37%
USJPB	13179	15,45%
USSGB	24758	29,03%
USTTB	11272	13,22%
Total général	85284	100,00%

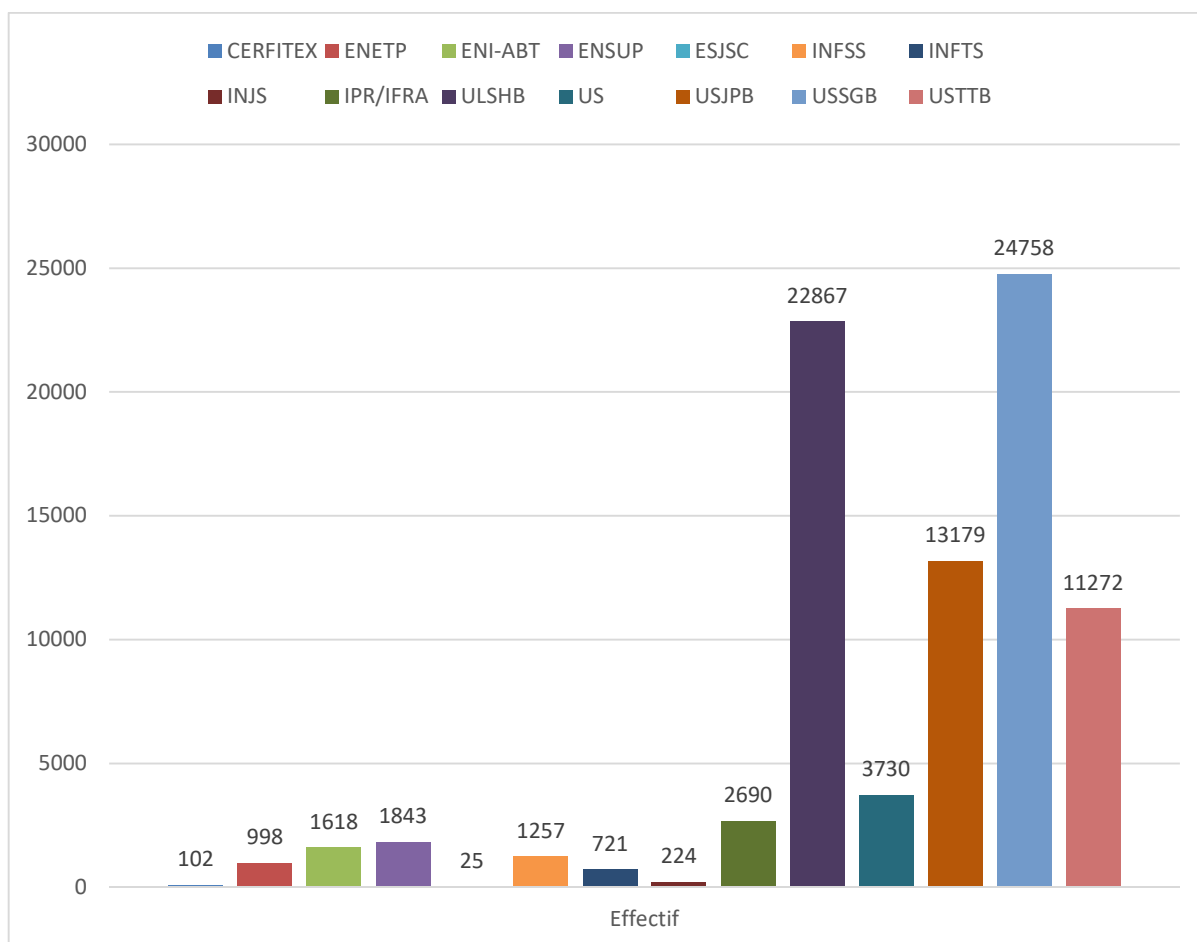

Figure 1 : Effectifs par IES

Tableau 2: Taux d'Évolution des effectifs par IES de 2016 - 2017 à 2017-2018

IES	2016-2017		2017-2018		Taux d'évolution
	Effectif	%	Effectif	%	
CERFITEX	-	-	102	0,12%	-
ENETP	616	0,89%	998	1,17%	62,01%
ENI-ABT	1379	1,99%	1618	1,90%	17,33%
ENSUP	1294	1,87%	1843	2,16%	42,43%
ESJSC	-	-	25	0,03%	-
INFSS	-	-	1257	1,47%	-
INFTS	-	-	721	0,85%	-
INJS	-	-	224	0,26%	-
IPR/IFRA	1853	2,68%	2690	3,15%	45,17%
ULSHB	21151	30,56%	22867	26,81%	8,11%
US	2662	3,85%	3730	4,37%	40,12%
USJPB	11164	16,13%	13179	15,45%	18,05%
USSGB	19293	27,88%	24758	29,03%	28,33%
USTTB	9790	14,15%	11272	13,22%	15,14%
Total général	69202	100,00%	85284	100,00%	23,24%

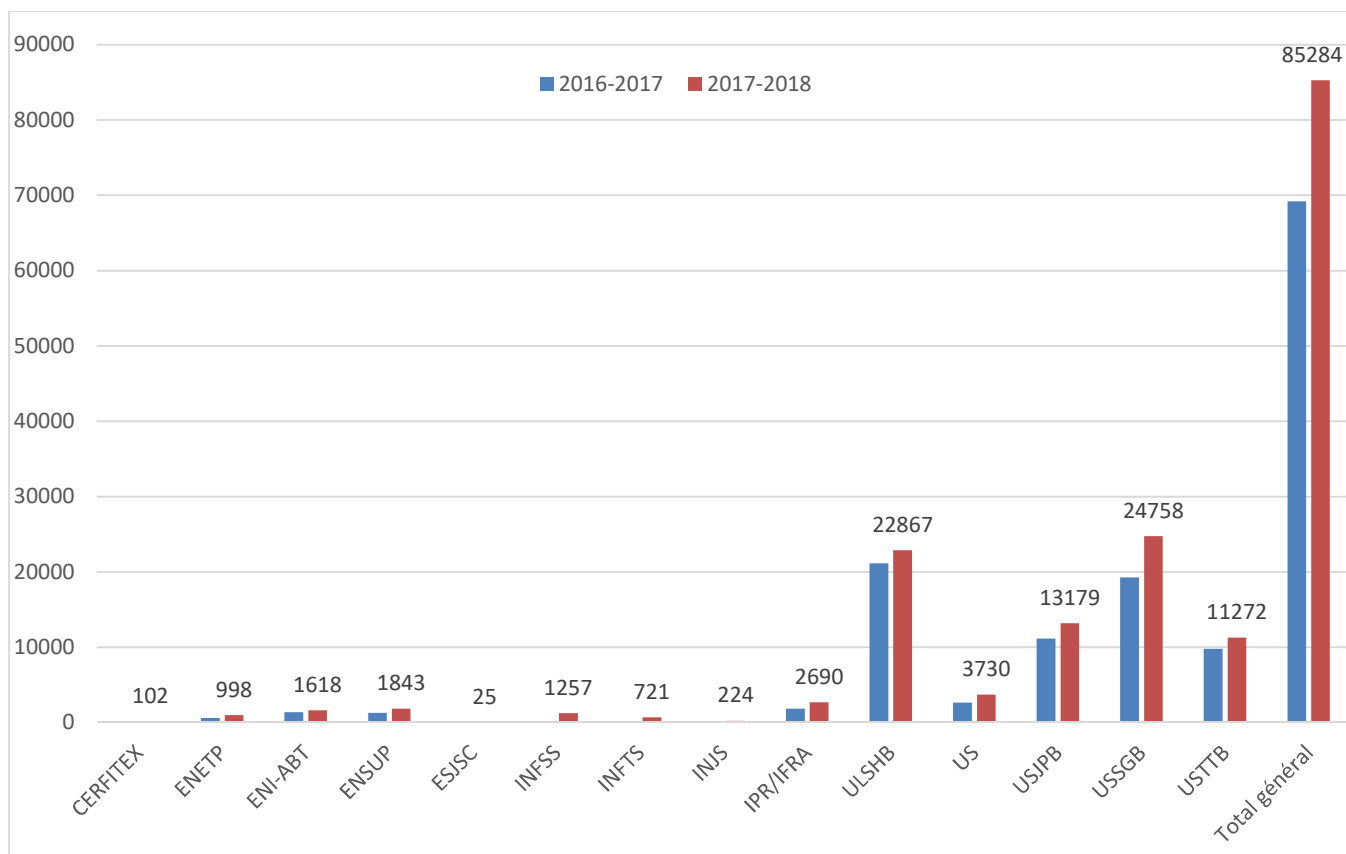

Figure 2: Évolution des effectifs des étudiants par IES de 2016 - 2017 à 2017-2018

Ce tableau nous renseigne sur l'évolution des effectifs des étudiants sur une année universitaire. Ils sont passés de 69202 en 2016-2017 à **85284** étudiants en 2017-2018, soit un taux d'accroissement de 23,24 %. Ce taux très élevé trouve son explication, d'une part au phénomène de sédentarisation due au fait qu'il y a eu plus d'entrées que de sorties avec un nombre élevé de néo bacheliers, et d'autre part à la prise en compte des effectifs des établissements dernièrement rattachés au département de l'enseignement supérieur.

Tableau 3 : Effectifs par sexe

Sexe	Effectif	%
F	26945	31,59%
M	58339	68,41%
Total général	85284	100,00%

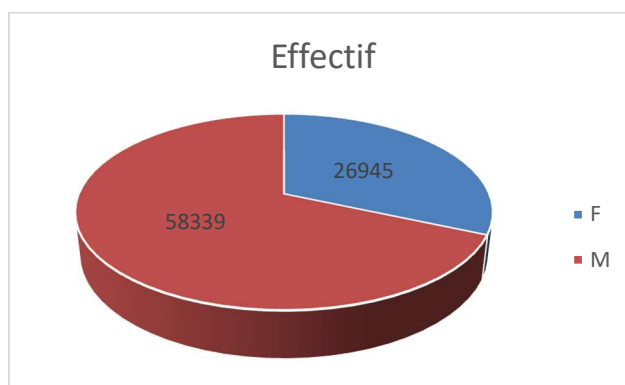

Figure 3: Effectifs par sexe

Tableau 4 : Evolution des effectifs par sexe.

Sexe	2016-2017		2017-2018		% d'évolution
	Effectif	%	Effectif	%	
F	20504	29,63%	26945	31,59%	31,41%
M	48698	70,37%	58339	68,41%	19,80%
Total général	69202	100%	85284	100,00%	23,24%

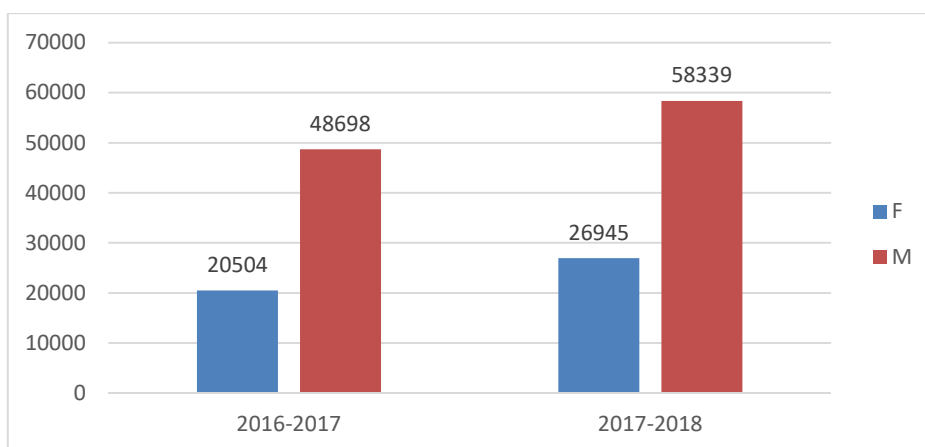

Figure 4: Evolution des effectifs par sexe

Ce tableau illustre l'évolution des effectifs selon le sexe. Nous constatons ainsi que l'effectif des femmes a mieux progressé que celui des hommes avec un écart de plus de **11** points.

Tableau 5: Effectifs par IES selon le sexe

IES	SEXE				Total général	
	F		M			
	EFF	%	EFF	%	EFF	%
CERFITEX	17	16,67%	85	83,33%	102	0,12%
ENETP	225	22,55%	773	77,45%	998	1,17%
ENI-ABT	200	12,36%	1418	87,64%	1618	1,90%
ENSUP	238	12,91%	1605	87,09%	1843	2,16%
ESJSC	6	24,00%	19	76,00%	25	0,03%
INFSS	672	53,46%	585	46,54%	1257	1,47%
INFTS	289	40,08%	432	59,92%	721	0,85%
INJS	45	20,09%	179	79,91%	224	0,26%
IPR/IFRA	548	20,37%	2142	79,63%	2690	3,15%
ULSHB	7152	31,28%	15715	68,72%	22867	26,81%
US	1076	28,85%	2654	71,15%	3730	4,37%
USJPB	4807	36,47%	8372	63,53%	13179	15,45%
USSGB	8598	34,73%	16160	65,27%	24758	29,03%
USTTB	3072	27,25%	8200	72,75%	11272	13,22%
Total général	26945	31,59%	58339	68,41%	85284	100,00%

Tableau 6 : Effectifs par structure selon le sexe

Structure	SEXE				Total général	
	F		M			
	EFF	%	EFF	%	EFF	%
CERFITEX	17	16,67%	85	83,33%	102	0,12%
ENETP	225	22,55%	773	77,45%	998	1,17%
ENI-ABT	200	12,36%	1418	87,64%	1618	1,90%
ENSUP	238	12,91%	1605	87,09%	1843	2,16%
ESJSC	6	24,00%	19	76,00%	25	0,03%
FAGS	20	14,39%	119	85,61%	139	0,16%
FAMA	262	23,99%	830	76,01%	1092	1,28%
FAPH	644	37,70%	1064	62,30%	1708	2,00%
FASAP	98	30,72%	221	69,28%	319	0,37%
FASSO	581	29,87%	1364	70,13%	1945	2,28%
FDPRI	3126	39,08%	4873	60,92%	7999	9,38%
FDPU	1583	32,57%	3278	67,43%	4861	5,70%
FHG	853	17,48%	4027	82,52%	4880	5,72%
FLSL	3952	29,58%	9408	70,42%	13360	15,67%
FMOS	1660	27,57%	4361	72,43%	6021	7,06%
FSEG	6850	38,76%	10825	61,24%	17675	20,72%

FSHSE	3080	33,23%	6188	66,77%	9268	10,87%
FST	574	19,93%	2306	80,07%	2880	3,38%
IC	12	50,00%	12	50,00%	24	0,03%
INFSS	672	53,46%	585	46,54%	1257	1,47%
INFTS	289	40,08%	432	59,92%	721	0,85%
INJS	45	20,09%	179	79,91%	224	0,26%
IPR/IFRA	548	20,37%	2142	79,63%	2690	3,15%
ISA	194	29,26%	469	70,74%	663	0,78%
IUFP	213	38,45%	341	61,55%	554	0,65%
IUG	895	40,63%	1308	59,37%	2203	2,58%
IUT	108	50,23%	107	49,77%	215	0,25%
Total général	26945	31,59%	58339	68,41%	85284	100,00%

Tableau 7 : Effectifs par année d'études selon le sexe

Année d'étude	SEXE				Total général	
	F		M			
	EFF	%	EFF	%	EFF	%
1	13534	34,69%	25475	65,31%	39009	45,74%
2	6794	30,67%	15357	69,33%	22151	25,97%
3	4472	29,84%	10516	70,16%	14988	17,57%
4	1473	25,55%	4292	74,45%	5765	6,76%
5	368	17,51%	1734	82,49%	2102	2,46%
6	179	23,93%	569	76,07%	748	0,88%
7	125	23,99%	396	76,01%	521	0,61%
Total général	26945	31,59%	58339	68,41%	85284	100,00%

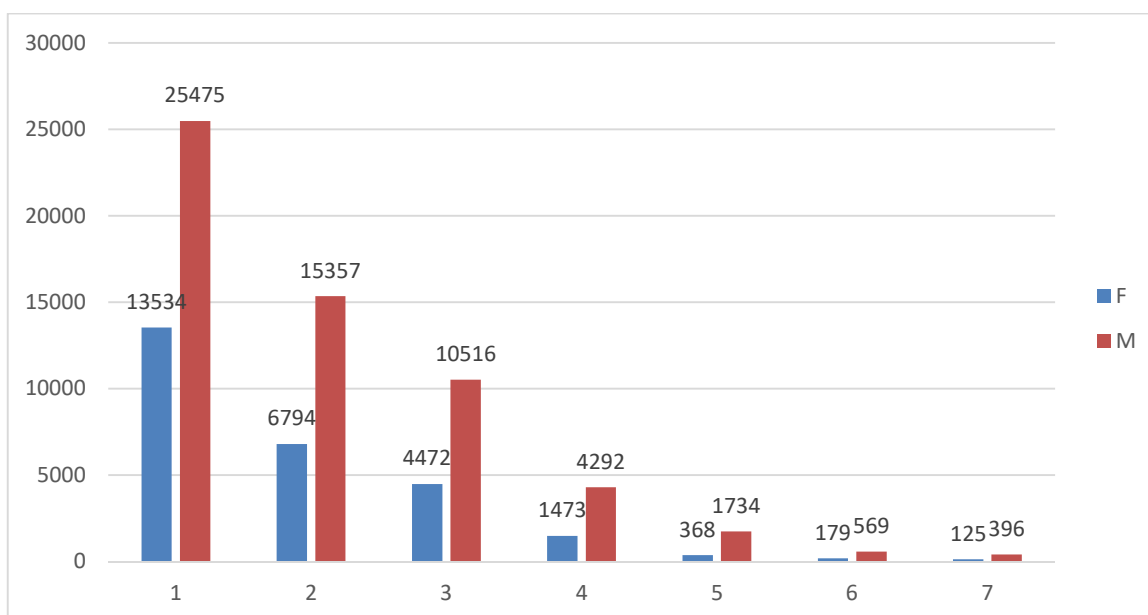

Figure 5: Effectifs par année d'études selon le sexe

Tableau 8 : Effectifs par diplôme selon le sexe

Diplôme	Sexe				Total général	%
	F	%	M	%		
Diplôme d'Etat de Docteur	2304	29,81%	5425	70,19%	7729	9,06%
Diplôme Universitaire de Technicien Supérieur	2	50,00%	2	50,00%	4	0,00%
Diplôme Universitaire de Technologie	293	22,80%	992	77,20%	1285	1,51%
Ingénieur	75	10,33%	651	89,67%	726	0,85%
Licence	22754	32,83%	46545	67,17%	69299	81,26%
Maîtrise	1111	27,35%	2951	72,65%	4062	4,76%
Master	353	17,57%	1656	82,43%	2009	2,36%
Technicien Supérieur	53	31,18%	117	68,82%	170	0,20%
Total général	26945	31,59%	58339	68,41%	85284	100,00%

Le constat ici est que sur l'ensemble des étudiants inscrits au titre de l'année universitaire 2016-2017, 81,26 % sont inscrits pour le Diplôme de licence. Cela manifeste la quasi-entrée de l'enseignement supérieur malien dans le LMD. Ceux de l'ancien système classique qui restent dans le système ne constituent désormais que moins de 5%. Cela s'explique par la sortie de l'avant dernière promotion de ce système.

Tableau 9: Effectifs par domaine selon le sexe

Domaine	Sexe				Total	
	F		M			
	EFF	%	EFF	%	EFF	%
Lettres, Langues et Arts	3964	29,62%	9420	70,38%	13384	15,69%
Sciences Agronomiques	752	22,15%	2643	77,85%	3395	3,98%
Sciences de la Santé	2976	33,12%	6010	66,88%	8986	10,54%
Sciences de l'Éducation et de la Formation	1831	32,25%	3847	67,75%	5678	6,66%
Sciences de l'Homme et de la Société	3327	25,21%	9872	74,79%	13199	15,48%
Sciences Économiques et de Gestion	8008	38,73%	12667	61,27%	20675	24,24%
Sciences et Techniques des Activités Physiques et sportives, Jeunesse et Loisir	45	20,09%	179	79,91%	224	0,26%
Sciences et Technologies	1174	18,36%	5221	81,64%	6395	7,50%
Sciences Juridiques, Politiques et de l'Administration	4868	36,47%	8480	63,53%	13348	15,65%
Total général	26945	31,59%	58339	68,41%	85284	100,00%

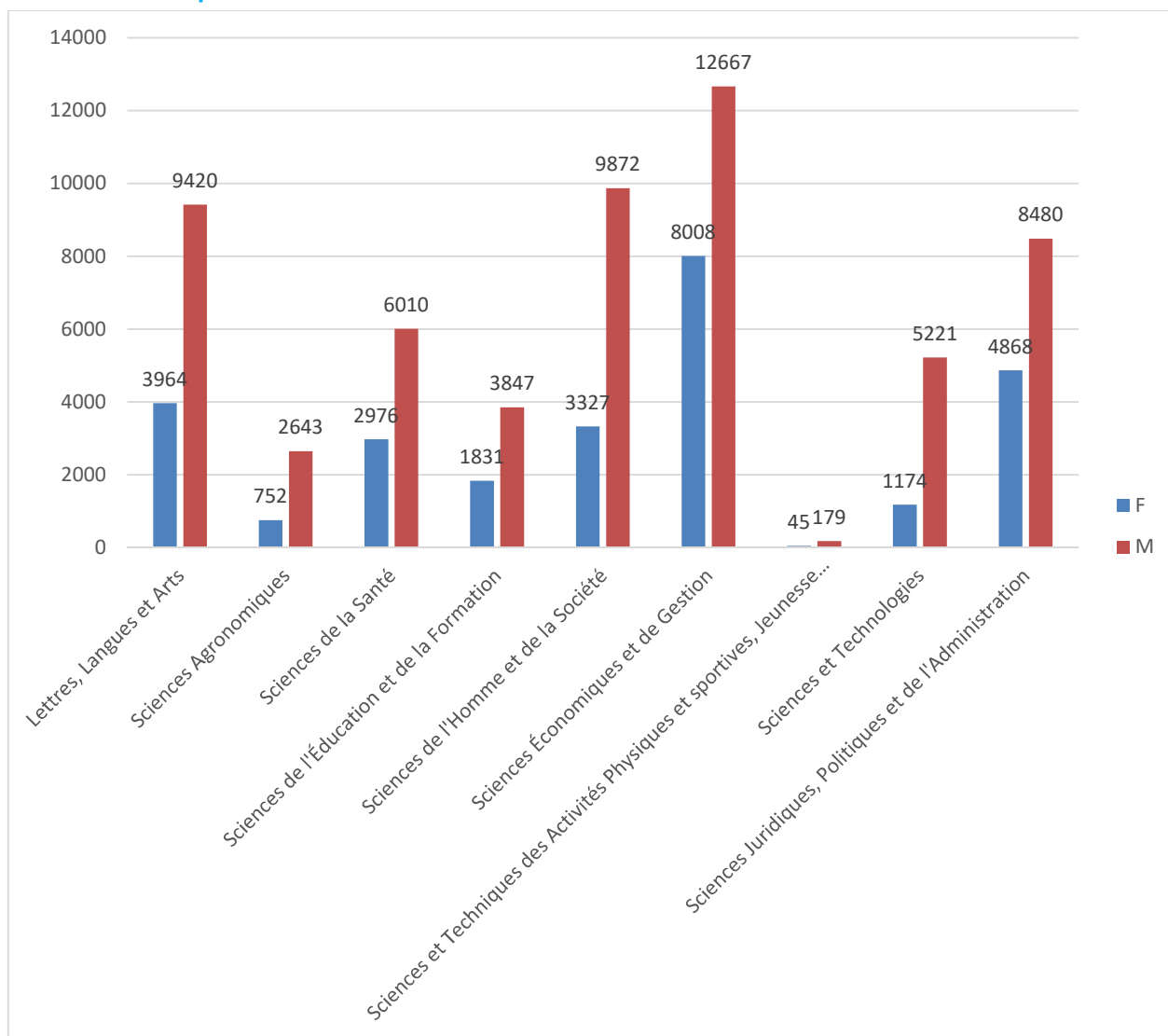

Figure 6: Effectifs par domaine et par sexe

Tableau 10 : Effectifs par domaine et par année d'étude

Domaine	Année d'études							TOTAL
	1	2	3	4	5	6	7	
Lettres, Langues et Arts	5858	3574	2329	1623				13384
Sciences Agronomiques	1555	1109	368	151	212			3395
Sciences de la Santé	4009	1100	965	840	803	748	521	8986
Sciences de l'Éducation et de la Formation	1793	1409	1074	559	843			5678
Sciences de l'Homme et de la Société	5480	3800	3290	629				13199
Sciences Économiques et de Gestion	11244	6067	2440	897	27			20675
Sciences et Techniques des Activités Physiques et sportives, Jeunesse et Loisir	71	84	69					224
Sciences et Technologies	3163	1438	1204	391	199			6395
Sciences Juridiques, Politiques et de l'Administration	5836	3570	3249	675	18			13348
Total général	39009	22151	14988	5765	2102	748	521	85284

Tableau 11: Effectifs par famille disciplinaire

Famille disciplinaire	Eff	%
Lettres, Langues, Droit, Sciences sociales et de Gestion, Sports	66508	77,98%
Sciences, des Techniques et Technologies	18776	22,02%
Total général	85284	100,00%

Ce tableau révèle les orientations des étudiants pour les formations dans les domaines des lettres, langues, droit, sciences sociales et de gestion ou dans les domaines des sciences, des techniques et technologies. Le constat est que plus des 3/4 des effectifs restent dans les domaines des lettres, langues, droit, sciences sociales et de gestion, soit 77,98 % contre 22,02 % dans les domaines des sciences, des techniques et des technologies. Mais il ne permet pas de déterminer l'impact du LMD au titre de la professionnalisation.

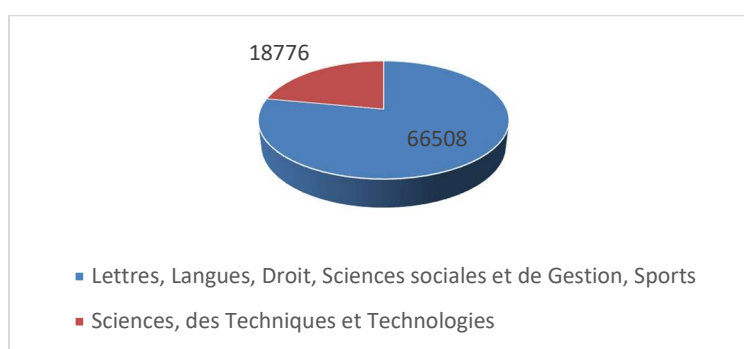

Figure 7: Effectifs par famille disciplinaire

Tableau 12: Effectifs famille disciplinaire et par Sexe

Famille disciplinaires	Sexe				Total général	
	F	%	M	%	Eff	%
Lettres, Langues, Droit, Sciences sociales et de Gestion, Sports	22043	81,81%	44465	76,22%	66508	77,98%
Sciences, des Techniques et Technologies	4902	18,19%	13874	23,78%	18776	22,02%
Total général	26945	100,00%	58339	100,00%	85284	100,00%

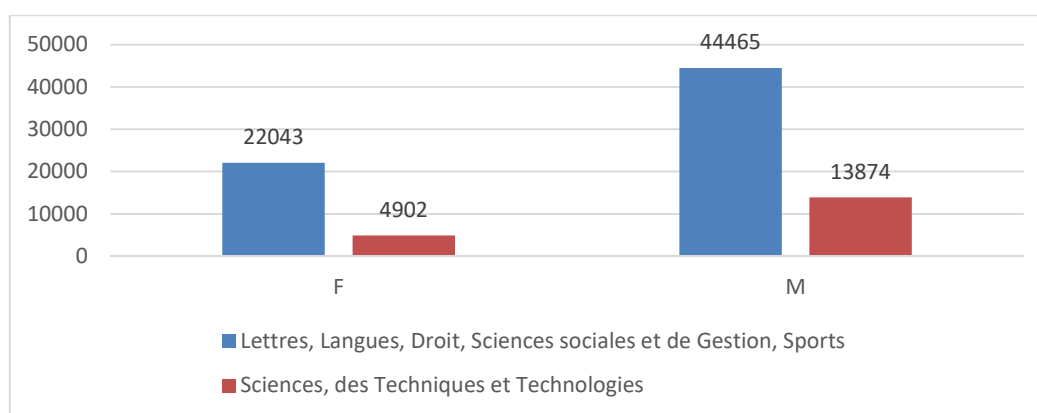

Figure 8: Effectifs par famille disciplinaire et par sexe

Tableau 13 : Effectifs par nationalité selon le Sexe

Nationalité	Sexe				Total général	
	F	%	M	%	Eff	%
BENIN	56	33,14%	113	66,86%	169	0,20%
Burkina Faso	12	30,77%	27	69,23%	39	0,05%
CAMEROUN	139	41,12%	199	58,88%	338	0,40%
COTE D'IVOIRE	41	22,53%	141	77,47%	182	0,21%
DJIBOUTI	2	33,33%	4	66,67%	6	0,01%
FRANCE	1	100,00%		0,00%	1	0,00%
Gabon	16	38,10%	26	61,90%	42	0,05%
GUINEE	1	50,00%	1	50,00%	2	0,00%
MALI	26591	31,62%	57492	68,38%	84083	98,59%
MAROC	1	100,00%		0,00%	1	0,00%
MAURITANIE	1	4,55%	21	95,45%	22	0,03%
NIGER	15	14,42%	89	85,58%	104	0,12%
NIGERIA	2	66,67%	1	33,33%	3	0,00%
RDC	2	28,57%	5	71,43%	7	0,01%
REPUBLIQUE CENTRAFRICAINE	4	50,00%	4	50,00%	8	0,01%
SENEGAL	1	20,00%	4	80,00%	5	0,01%
Tchad	10	9,26%	98	90,74%	108	0,13%
Togo	50	30,49%	114	69,51%	164	0,19%
Total général	26945	31,59%	58339	68,41%	85284	100,00%

Tableau 14 : Effectifs National/sous régional/autres

Nationalité	Sexe				Total	
	F	%	M	%	Eff	%
MALI	26591	31,62%	57492	68,38%	84083	98,59%
Sous-région	177	25,76%	510	74,24%	687	0,81%
Autres	177	34,44%	337	65,56%	514	0,60%
Total général	26945	31,59%	58339	68,41%	85284	100,00%

Constat général :

Le présent annuaire nous donne une représentation générale des étudiants de l'enseignement supérieur publics du Mali. La présentation des effectifs est faite par IES, par structure, par genre, par formation, par type de diplôme, par domaine de formation et par nationalité. L'évolution des effectifs par IES, par structure par sexe et par niveau de formation est aussi soulignée.

Le premier constat pour cet annuaire statistique des étudiants de l'année universitaire 2017-2018 est qu'il fait la situation de tous les établissements d'enseignement supérieur public sous tutelle du département de l'enseignement supérieur. Cela est à mettre au compte des efforts déployés par tous les acteurs du sous-secteur, à commencer par les premiers responsables du département. Il s'agit des IES y compris l'INFSS, de l'INFTS, de l'INJS récemment rattachés à l'enseignement supérieur et enfin l'Ecole Supérieure de Journalisme et des Sciences de la Communication (ESJSC) qui a ouvert ses portes à la rentrée universitaire 2017-2018.

Les effectifs :

Les établissements publics d'enseignement supérieur du Mali comptent **85284** étudiants au titre de l'année universitaire 2017-2018. Cet effectif est en nette augmentation avec **23,24 %** de plus par rapport à l'année universitaire 2016-2017 où il était de **69202** étudiants. Trois faits expliquent ce taux très élevé de croissance des effectifs sur une année :

- la sédentarisation due au fait que les étudiants passent beaucoup de temps dans le système. Les causes de cette sédentarisation doivent être davantage identifiées et traitées avec la plus grande rigueur car elle constitue un poids financier considérable pour l'Etat et un retard d'entrée dans la vie active pour les apprenants.
- le nombre élevé de néo-bacheliers (ils sont **28211** qui se sont inscrits dans nos universités et grandes écoles cette année contre **21991** l'année dernière, soit **6220** individus de plus) ;
- l'intégration des effectifs des établissements dernièrement rattachés au département de l'enseignement supérieur et de ceux nouvellement créés qui comptabilisent un effectif de **2329** étudiants soit **2,73 %** de l'effectif total.

En ce qui concerne les néo-bacheliers, sur un effectif de **33419** admis au Baccalauréat à la session de juin 2017, **28211** se sont préinscrits en ligne dans les IES du Mali à travers Campusmali, soit **84,42%**. Ce chiffre est salubre et manifeste le résultat de la politique du département et des efforts inlassables des scolarités des différentes IES, de la DGESRS, du PADES, du projet NICHE, de la

Coopération française. Pour ce qui est des 15,58 % soit **5208** individus, un traitement des chiffres des boursiers pour l'extérieur, des inscriptions dans le privé, au Conservatoire Balla FASSEKE, au Centre de Formation et de Perfectionnement en Statistique, ou dans les IFM permettrait de savoir là où bon nombre d'entre eux se sont orientés.

Comme l'année passée l'ordre de sollicitation n'a pas changé, l'Université des Sciences Sociales et de Gestion de Bamako (USSGB) est l'IES qui a été la plus sollicitée avec **36,90 %**, suivie de l'Université des Lettres et des Sciences Humaines (ULSHB) avec 28,34 %, amenant l'USSGB à être la première université en termes d'effectifs, dépassant ainsi l'ULSHB. Une observation des inscriptions des néo-bacheliers par structure au niveau de l'USSGB révèle que **77,53%** soit 8072 individus ont eu lieu à la FSEG, posant à nouveau les raisons de l'attractivité pour cette faculté ou de l'obligation d'y être en raison d'offres de formation limitées pour les néo-bacheliers des séries TSEco, GCO, et CF. Il serait donc judicieux de se pencher sur cette situation et d'y remédier avant qu'il ne soit trop tard.

Le Genre : Le rapport entre filles et garçons reste considérable : **68,41 %** de garçons contre **31,59 %** de filles. Toutefois, l'effectifs des filles a mieux progressé que celui des garçons avec un écart de plus de 13 points. Elles sont majoritairement inscrites dans les domaines des Lettres, Langues, Droit, Sciences sociales et Gestion avec **81,81 %** contre seulement **18,19 %** dans les domaines des Sciences, des Techniques et des Technologies. Néanmoins, on pourrait penser que les mesures incitatives à leur endroit commencent à porter fruit, puisqu'elles n'étaient que de **15,25 %** l'année passée.

Les formations: Le Constat ici est que sur l'ensemble des étudiants inscrits au titre de l'année universitaire 2017-2018, **81,26 %** sont inscrits pour le Diplôme de licence démontrant la quasi-restructuration de l'enseignement supérieur malien dans le LMD. Il ne reste qu'une seule promotion du système classique qui termine cette année. Au niveau de l'ENSUP, le Diplôme de Professeur d'enseignement fondamental dont la dernière promotion est en 4^{ème} année fermera à la fin de l'année. Les formations courtes professionnalisant (DUT, DTS) restent encore très faibles soit seulement **1,51%**.

Il faut noter que dans le cadre de l'appui du PADES à certaines IES et pour répondre à la demande du marché de l'emploi, l'ENI-ABT a ouvert sept nouveaux Masters dans les domaines du BTP, des télécommunications et des énergies renouvelables ; quant à l'Université de Ségou, elle a ouvert un nouveau Master en Développement Local, Décentralisation et Gouvernance

Les structures : Cette année a été celle de l'ouverture de la Faculté des Sciences Politiques et Administratives (FSAP) à l'USJPB et de la Faculté des Génies et des Sciences (FAGES) à l'US. Il y a eu aussi la création de l'Institut Confucius (IC) à l'ULSHB dans le cadre de l'appui à la coopération chinoise.

Les deux principales facultés sont respectivement la Faculté des Sciences Economiques et de Gestion (FSEG) avec 20,72, et la Faculté des Lettres et des Sciences du Langage (FLSL) avec 15,67% des effectifs. Elles accueillent donc à elles seules **36,39 %** des étudiants. Cela s'explique par le fait que les néo-bacheliers des séries TLL, TAL, TSS optent plus pour la FLSL au dépend des facultés de l'USJPB et, ceux des séries TSEco, GCO, et CF pour la FSEG.

Le rapport entre les domaines des Lettres, Langues, Droit, Sciences sociales, Gestion et les domaines des Sciences, des Techniques et des Technologies n'a pas non plus changé : les Lettres, Langues, Droit, Sciences sociales, Gestion constituent plus de **3/4** des effectifs, soit **77,98%** contre **22,02%**. Il est plus accentué chez les filles que chez les garçons : **81, 81 %** de littéraires pour filles contre **76,22 %** pour les garçons. Cela rappelle ainsi la nécessité de renforcer les mécanismes d'incitation et de développement des filières scientifiques et cela depuis l'enseignement fondamental et secondaire.

**QUELQUES CHIFFRES SUR LES
INSCRIPTIONS DES NEOBACHELIERS
2017 DANS LES IES PUBLIQUES DU
MALI POUR L'ANNEE UNIVERSITAIRE
2017-2018**

Tableau 15: Inscription des néo bacheliers par IES

IES	Effectifs	%
CERFITEX	20	0,07%
ENETP	258	0,91%
ENI-ABT	237	0,84%
ESJSC	3	0,01%
INFSS	136	0,48%
INFTS	18	0,06%
INJS	12	0,04%
IPR-IFRA	585	2,07%
ULSHB	7994	28,34%
US	1248	4,42%
USJPB	3481	12,34%
USSGB	10411	36,90%
USTTB	3808	13,50%
Total général	28211	100,00%

Ce tableau présente les inscriptions des néo-bacheliers 2017 dans les IES à travers le PGI. Le premier constat est que les inscriptions ont été effectuées dans le PGI dans toutes les IES contrairement à l'année passée (2016-2017) où les IES nouvellement rattachées au département de l'enseignement supérieur n'avaient pas pu les inscrire dans le PGI. Ainsi, sur un effectif de 33419 admis au Baccalauréat de la session de juin 2017, 28211 se sont inscrits dans les IES du Mali, soit 84,42%. Ce chiffre est salubre et traduit le résultat de la politique mise en place par le département et appuyés par les efforts inlassables des scolarités, des équipes techniques de la DGESRS, du PADES et de Campusmali. Pour ce qui est du reste, soit les 15,58 % soit 5208 individus, un traitement des chiffres des boursiers pour l'extérieur et des inscriptions dans le privé pourra permettre de déterminer leurs établissements d'accueil.

Comme l'année passée l'ordre de sollicitation n'a pas changé, l'Université des Sciences Sociales et de Gestion de Bamako (USSGB) est la structure qui a été la plus sollicitée avec 36,90 %, suivie de l'Université des Lettres et des Sciences Humaines (ULSHB) avec 28,34 %. Enfin, il faut noter pour la première fois le traitement de la situation des établissements nouvellement rattachés au département, il s'agit de l'INFSS, l'INFTS et l'INJS.

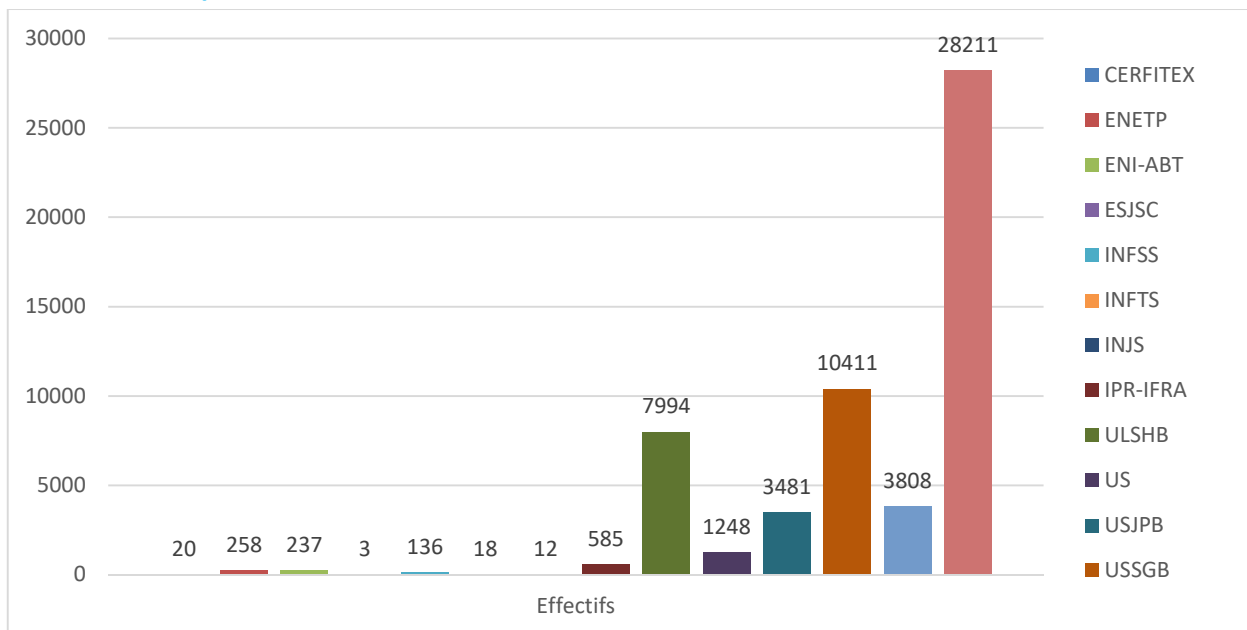

Figure 1 : Inscription des néo bacheliers par IES

Tableau 16: Evolution des inscriptions des néo bacheliers par IES

IES	F		M		Total	
	Effectif	% F	Effectif	% M	Effectif	%
CERFITEX	8	40,00%	12	60,00%	20	0,07%
ENETP	60	23,26%	198	76,74%	258	0,91%
ENI-ABT	40	16,88%	197	83,12%	237	0,84%
ESJSC	2	66,67%	1	33,33%	3	0,01%
INFSS	76	55,88%	60	44,12%	136	0,48%
INFTS	9	50,00%	9	50,00%	18	0,06%
INJS	4	33,33%	8	66,67%	12	0,04%
IPR-IFRA	173	29,57%	412	70,43%	585	2,07%
ULSHB	2734	34,20%	5260	65,80%	7994	28,34%
US	489	39,18%	759	60,82%	1248	4,42%
USJPB	1446	41,54%	2035	58,46%	3481	12,34%
USSGB	4044	38,84%	6367	61,16%	10411	36,90%
USTTB	1161	30,49%	2647	69,51%	3808	13,50%
Total général	10246	36,32%	17965	63,68%	28211	100,00%

A partir du tableau ci-dessus, nous constatons une évolution des chiffres dans toutes les IES. Cette évolution s’explique par l’augmentation du nombre d’admis au bac à la session de 2017. Un autre facteur pourrait expliquer le taux très élevé de l’IPR/IFRA, c’est le résultat de la politique du gouvernement de développer le secteur de l’agriculture, de l’élevage et de la pêche avec la création de nouvelles offres de formation. Nul doute qu’il s’agit là d’un secteur qui sera à terme très porteur et très pourvoyeur d’emplois.

Tableau 17 : Effectifs des néo bacheliers par IES selon le sexe

IES	F		M		Total	
	Effectif	% F	Effectif	% M	Effectif	%
CERFITEX	8	40,00%	12	60,00%	20	0,07%
ENETP	60	23,26%	198	76,74%	258	0,91%
ENI-ABT	40	16,88%	197	83,12%	237	0,84%
ESJSC	2	66,67%	1	33,33%	3	0,01%
INFSS	76	55,88%	60	44,12%	136	0,48%
INFTS	9	50,00%	9	50,00%	18	0,06%
INJS	4	33,33%	8	66,67%	12	0,04%
IPR-IFRA	173	29,57%	412	70,43%	585	2,07%
ULSHB	2734	34,20%	5260	65,80%	7994	28,34%
US	489	39,18%	759	60,82%	1248	4,42%
USJPB	1446	41,54%	2035	58,46%	3481	12,34%
USSGB	4044	38,84%	6367	61,16%	10411	36,90%
USTTB	1161	30,49%	2647	69,51%	3808	13,50%
Total général	10246	36,32%	17965	63,68%	28211	100,00%

Nous constatons que dans toutes les IES, l'effectif des garçons est plus élevé à l'exception de celui de l'INFTS où les filles sont majoritaires avec 55,88 % contre 44,12 % pour les garçons. Ceci pourrait s'expliquer par l'engouement des femmes pour le domaine de la santé.

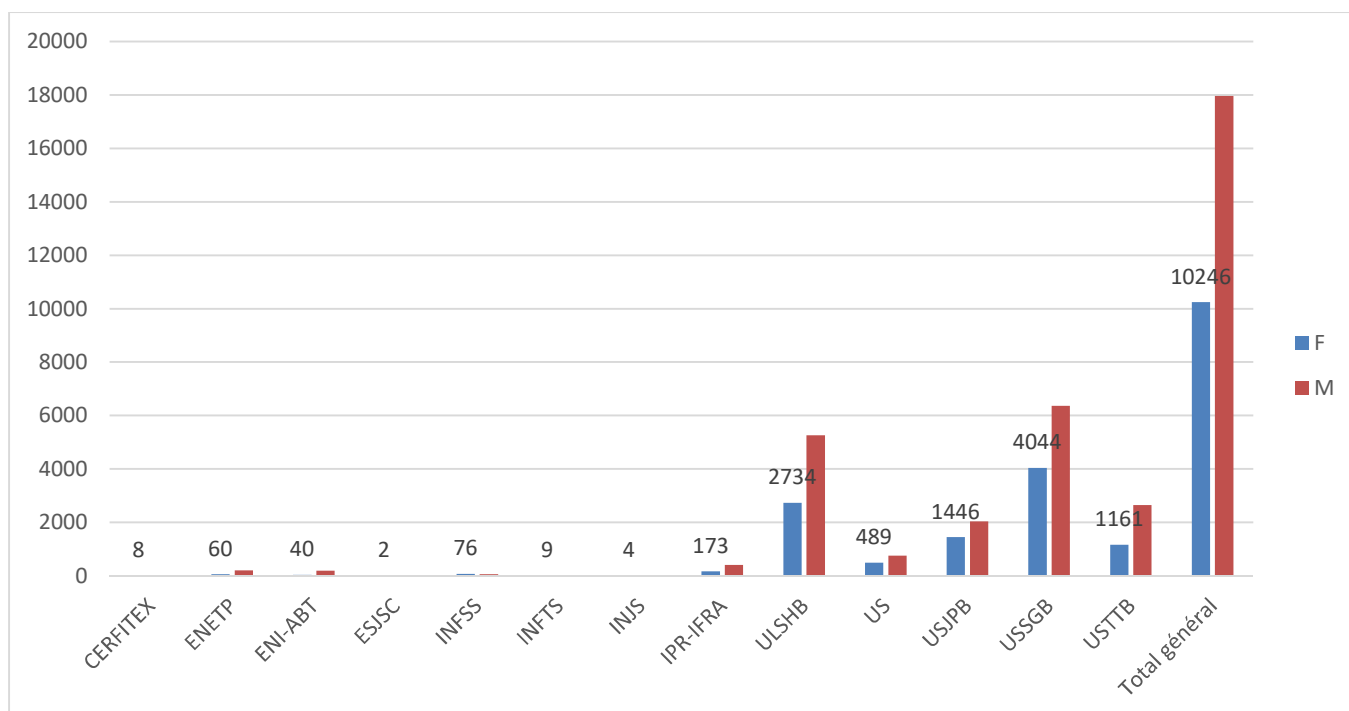

Figure 2 : Effectifs des néo bacheliers par sexe et par IES

Tableau 18 : Effectifs des néo bacheliers à l’USSGB par structure et par sexe

Structures	Sexe				Total	% Total
	F	% F	M	% M		
FHG	339	19,87%	1367	80,13%	1706	16,39%
FSEG	3436	42,57%	4636	57,43%	8072	77,53%
IUG	269	42,50%	364	57,50%	633	6,08%
Total général	4044	38,84%	6367	61,16%	10411	100,00%

Ce tableau nous permet de voir au sein de l’USSGB la structure qui est la plus sollicitée. Il s’agit sans contexte que c’est la Faculté des Sciences Economiques et de Gestion (FSEG) qui a reçu le plus grand nombre de néo-bacheliers soit 77,53 % des effectifs de l’USSGB avec 7 points de plus que l’année précédente. Aussi, nous voyons que la proportion des filles est plus importante dans les structures de gestion (plus de 40 %), que dans la Faculté d’Histoire et de Géographie (FHG).

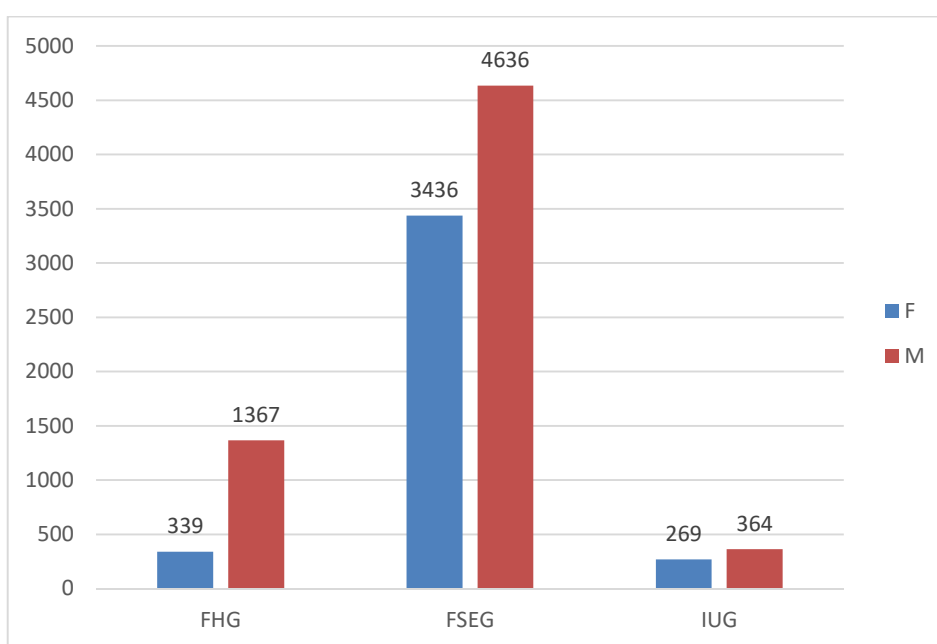

Figure 3 : Effectifs des néo bacheliers à l’USSGB par structure et par sexe

Tableau 19: Effectifs des Néo bacheliers par structure de formation

Structures	Effectifs	%
CERFITEX	20	0,07%
ENETP	258	0,91%
ENI-ABT	237	0,84%
ESJSC.	3	0,01%
FAGS	40	0,14%
FAMA	396	1,40%
FAPH	524	1,86%
FASSO	650	2,30%
FDPRI	1994	7,07%
FDPU	1197	4,24%
FHG	1706	6,05%
FLSL	5072	17,98%
FMOS	1549	5,49%
FSAP	290	1,03%
FSEG	8072	28,61%
FSHSE	2867	10,16%
FST	1557	5,52%
IC	22	0,08%
INFSS	136	0,48%
INFTS	18	0,06%
INJS	12	0,04%
IPR-IFRA	585	2,07%
ISA	178	0,63%
IUFP	162	0,57%
IUG	633	2,24%
IUT	33	0,12%
Total général	28211	100,00%

Avec ce tableau nous constatons que la majorité des néo-bacheliers est inscrite dans les domaines des lettres, langues, droit, sciences sociales et de gestion avec 80,42% contre 19,54% pour ceux des sciences, des techniques et des technologies. L'écart s'est un peu réduit par rapport à l'année dernière où le rapport était de 83,90 % contre 16, 10 %. Il faut signaler aussi signaler la faible attractivité pour les filières Sports, soit 0,04%.

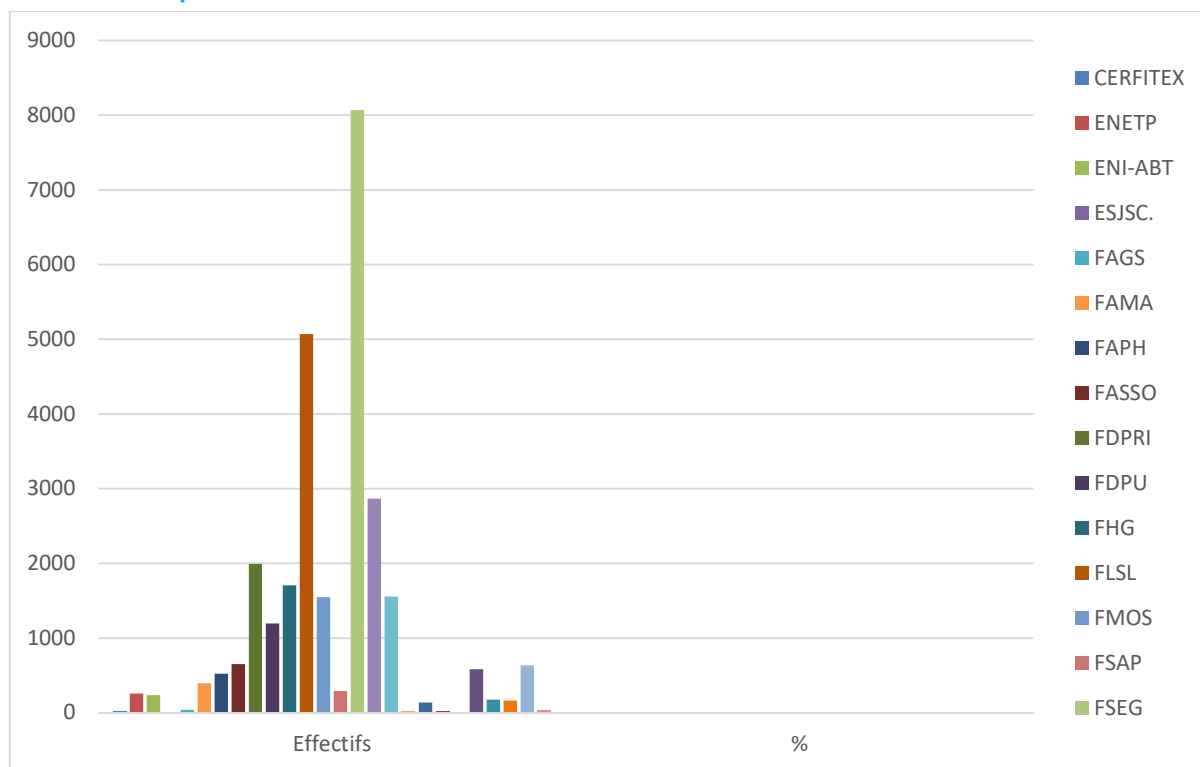

Figure 4 : Effectifs des Néo bacheliers par structure de formation

Tableau 20 : Effectifs des néo bacheliers par Nationalité

Pays	Effectif	%
MALI	28211	MALI
Total général	28211	100,00%

Ce tableau devrait mettre en relief les différentes nationalités des néo bacheliers titulaires du Baccalauréat malien de 2017 et inscrites dans nos universités et grandes écoles. Le constat est que 100 % sont maliens. Ce constat d’aucun néo-bachelier étranger détenteur du Bac malien dans nos structures doit être étudié si l’on sait qu’ils sont 141 personnes de nationalité étrangère admises au Baccalauréat de la session de 2017. L’année passée, les nationalités étrangères constituaient 0,03% des inscriptions des néo-bacheliers.

Effectifs des étudiants inscrits par IES, par structure, par sexe, par formation, par niveau d'étude, par domaine et par nationalité

CERFITEX

Le CERFITEX (Centre de Recherche et de Formation pour l'Industrie Textile), situé à Ségou, est chargé d'assurer la formation initiale et continue, la recherche / développement avec pour objectifs de fournir à l'industrie et plus particulièrement celle du textile un personnel d'encadrement et d'exécution qualifié pour mettre en œuvre les programmes et techniques de production. La spécificité du CERFITEX est qu'il donne des formations de niveau secondaire et aussi supérieur dont les diplômes délivrés sont les suivant :

- Licence Professionnelle Chimie Appliquée
- Licence Professionnelle Génie Electrique et Informatique Industrielle
- Licence Professionnelle Technologie Textile
- Master Génie Industriel Spécialité Electricité Industrielle
- Master Génie Industriel Spécialité Informatique Industrielle
- Master Technologie Textile

Tableau 21: Effectifs par sexe du CERFITEX

sexe	EFF	%
F	17	16,67%
M	85	83,33%
Total général	102	100,00%

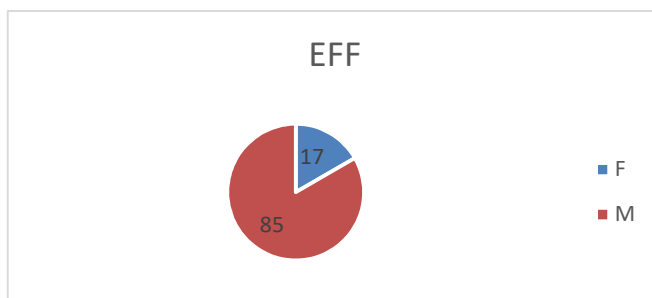

Figure 9 : Effectifs par sexe du CERFITEX

Tableau 22: Effectifs par année d'étude du CERFITEX

Année d'étude	EFF	%
1	53	51,96%
2	22	21,57%
3	13	12,75%
4	8	7,84%
5	6	5,88%
Total général	102	100,00%

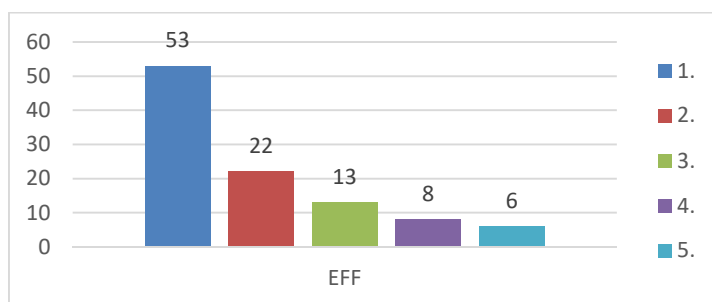

Figure 10 Effectifs par année d'étude du CERFITEX

Tableau 23 : Effectifs par année d'étude et par sexe du CERFITEX

Année d'étude	SEXE				Total	
	F		M			
	EFF	%	EFF	%	EFF	%
1	12	22,64%	41	77,36%	53	51,96%
2	3	13,64%	19	86,36%	22	21,57%
3	1	7,69%	12	92,31%	13	12,75%
4	1	12,50%	7	87,50%	8	7,84%
5		0,00%	6	100,00%	6	5,88%
Total général	17	16,67%	85	83,33%	102	100,00%

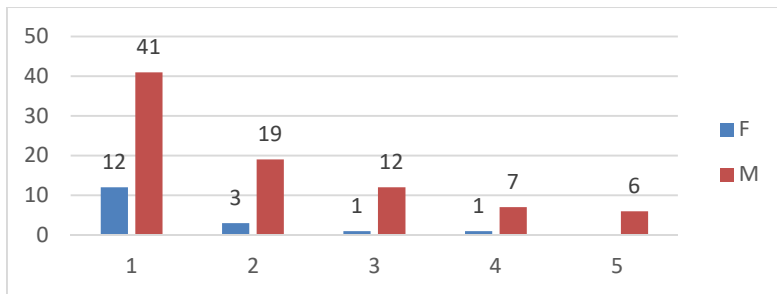

Figure 11 : Effectifs par année d'étude et par sexe du CERFITEX

Tableau 24: Effectifs par formation du CERFITEX

Formation	EFF	%
Chimie Appliquée	6	5,88%
Génie Electrique et Informatique	34	33,33%
Génie Industriel Spécialité Electricité	3	2,94%
Génie Industriel Spécialité Informatique	5	4,90%
Technologie Textile	54	52,94%
Total général	102	100,00%

Tableau 25: Effectifs par formation selon le sexe du CERFITEX

FORMATION	SEXE				Total	
	F		M		EFF	%
	EFF	%	EFF	%		
Chimie Appliquée	2	33,33%	4	66,67%	6	5,88%
Génie Electrique et Informatique	6	17,65%	28	82,35%	34	33,33%
Génie Industriel Spécialité Electricité	1	33,33%	2	66,67%	3	2,94%
Génie Industriel Spécialité Informatique	0	0,00%	5	100,00%	5	4,90%
Technologie Textile	8	14,81%	46	85,19%	54	52,94%
Total général	17	16,67%	85	83,33%	102	100,00%

Tableau 26 : Effectifs par Nationalité du CERFITEX

Nationalité	EFF	%
COTE D'IVOIRE	7	6,86%
MALI	95	93,14%
Total général	102	100,00%

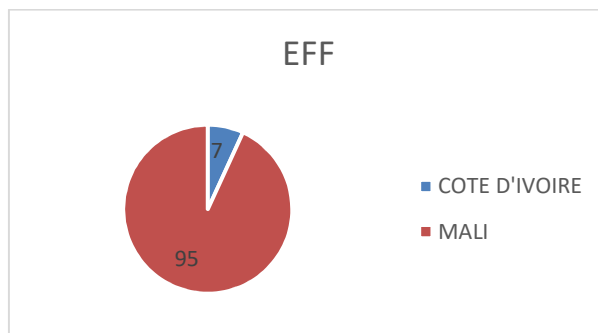

Figure 12 : Effectifs par Nationalité du CERFITEX

ENETP

L'ENETP (Ecole Normale d'Enseignement Technique Professionnel) a pour vocation de former les enseignants du secondaire appelés à intervenir dans les formations technique et professionnelle. Ces futurs enseignants reçoivent une double formation, à la pédagogie d'une part et aux secteurs d'activité de leurs futurs élèves de l'autre.

L'ENETP, est accessible uniquement sur concours pour les détenteurs de Baccalauréat des séries STI, STG TSE ou équivalent.

Elle offre des formations en Licence et Master dans le cadre du système (LMD) dans tous les domaines concernés par l'enseignement techniques. Les diplômes disponibles sont :

- Licence BUREAUTIQUE COMMUNICATION
- Licence COMPTABILITÉ GESTION
- Licence EXPLOITATION MINIÈRE
- Licence GENIE CIVIL
- Licence GENIE INDUSTRIEL
- Master BUCO - Administration publique
- Master BUREAUTIQUE COMMUNICATION
- Master COGE - Comptabilité, contrôle, audit
- Master COMPTABILITÉ GESTION
- Master Génie civil - Bâtiments et travaux publics
- Master Génie Industrie - Electronique
- Master Génie Industrie - Electrotechnique
- Master Génie Industrie - Energétique
- Master Génie industrie - Exploitation minière
- Master Génie mécanique - Maintenance du véhicule

Tableau 27: Effectifs par sexe de l'ENETP

Sexe	EFF	%
F	225	22,55%
M	773	77,45%
Total général	998	100,00%

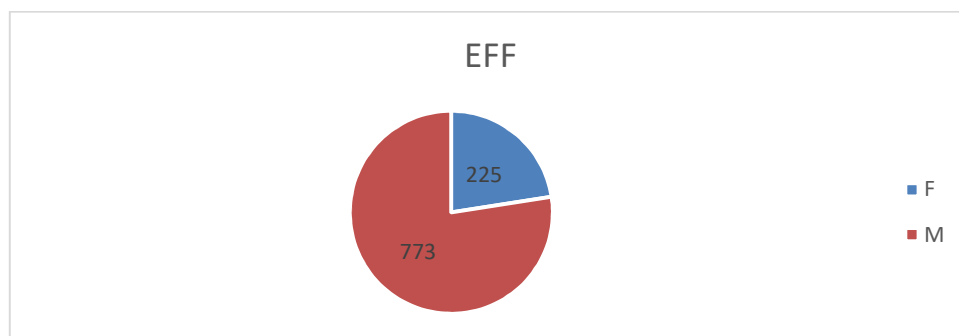

Figure 13 : Effectifs par sexe de l'ENETP

Tableau 28: Evolution des effectifs par sexe de l'ENETP

Sexe	2016-2017		2017-2018		Taux d'évolution
	EFF	%	EFF	%	
F	147	23,86%	225	22,55%	53,06%
M	469	76,14%	773	77,45%	64,82%
Total général	616	100,00%	998	100,00%	62,01%

Le tableau présente l'évolution des effectifs par sexe de l'année universitaire 2016-2017 à la rentrée universitaire 2017-2018. On constate un taux d'évolution de 64,82 % pour les étudiants et 53,06 % pour les étudiantes ceux de sexe masculin. Ce taux de croissance qui est de 62,01% pour l'effectif total est considérable et les causes de cette forte augmentation doivent être recherchées, entre autres, sur l'image de sécurité de l'emploi dont bénéficie l'éducation nationale.

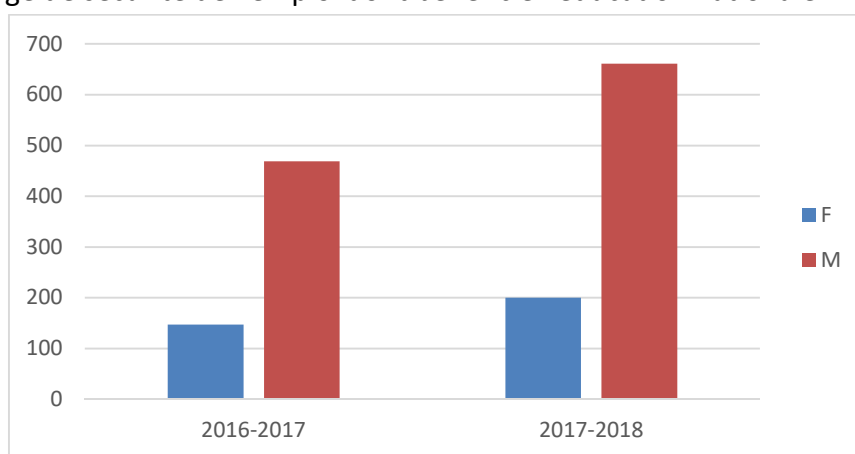

Figure 14 Evolution des effectifs par sexe de l'ENETP

Tableau 29 : Effectif par année d'étude de l'ENETP

Année d'étude	EFF	%
1.	390	39,08%
2.	222	22,24%
3.	165	16,53%
4.	135	13,53%
5.	86	8,62%
Total général	998	100,00%

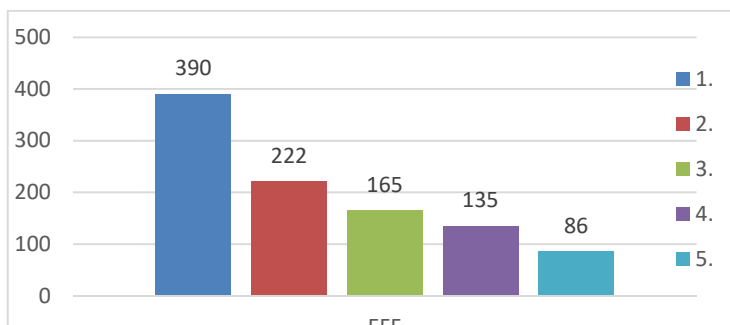

Figure 15 Effectifs par année d'étude de l'ENETP

Tableau 30: Evolution des effectifs par année d'étude de l'ENETP

Année d'étude	2016-2017		2017-2018		Taux d'évolution
	EFF	%	EFF	%	
1.	212	34,42%	390	39,08%	83,96%
2.	142	23,05%	222	22,24%	56,34%
3.	112	18,18%	165	16,53%	47,32%
4.	74	12,01%	135	13,53%	82,43%
5.	76	12,34%	86	8,62%	13,16%
Total général	616	100,00%	998	100,00%	62,01%

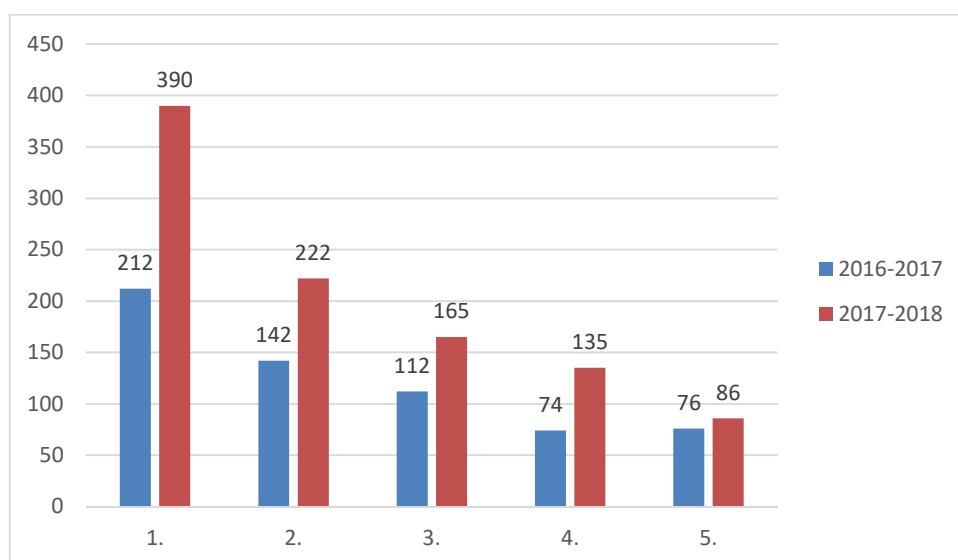

Figure 16 : Evolution des effectifs par année d'étude de l'ENETP

Tableau 31: Effectifs par année d'étude et par sexe de l'ENETP

Année d'étude	SEXE				Total	
	F		M			
	EFF	%	EFF	%	EFF	%
1	80	20,51%	310	79,49%	390	39,08%
2	50	22,52%	172	77,48%	222	22,24%
3	45	27,27%	120	72,73%	165	16,53%
4	30	22,22%	105	77,78%	135	13,53%
5	20	23,26%	66	76,74%	86	8,62%
Total général	225	22,55%	773	77,45%	998	100,00%

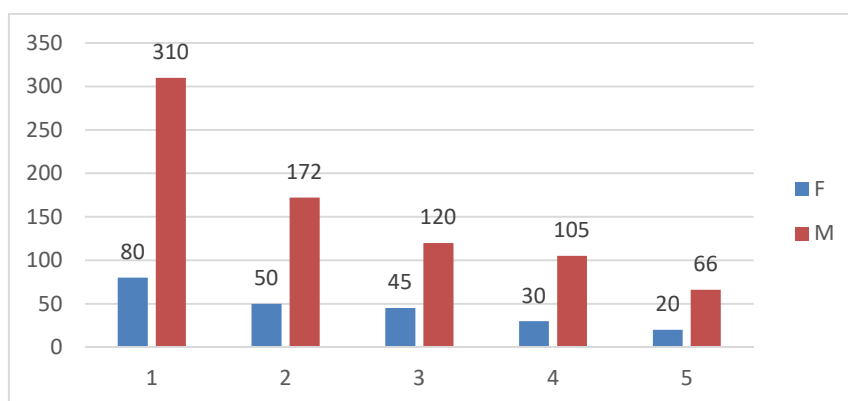

Figure 17 : Effectifs par année d'étude par sexe de l'ENETP

Tableau 32 : Effectifs par formation de l'ENETP

FORMATION	EFFECTIFS	%
Licence BUREAUTIQUE COMMUNICATION	115	11,52%
Licence COMPTABILITÉ GESTION	211	21,14%
Licence EXPLOITATION MINIÈRE	102	10,22%
Licence GENIE CIVIL	175	17,54%
Licence GENIE INDUSTRIEL	174	17,43%
Master BUCO - Administration publique	49	4,91%
Master BUREAUTIQUE COMMUNICATION	5	0,50%
Master COGE - Comptabilité, contrôle, audit	59	5,91%
Master COMPTABILITÉ GESTION	23	2,30%
Master Génie civil - Bâtiments et travaux publics	23	2,30%
Master Génie Industrie - Electronique	6	0,60%
Master Génie Industrie - Electrotechnique	16	1,60%
Master Génie Industrie - Energétique	13	1,30%
Master Génie industrie - Exploitation minière	20	2,00%
Master Génie mécanique - Maintenance du véhicule	7	0,70%
Total général	998	100,00%

Tableau 33 : Effectifs par formation selon le sexe de l'ENETP

FORMATION	SEXE				Total	
	F		M			
	EFF	%	EFF	%	EFF	%
Licence BUREAUTIQUE COMMUNICATION	38	33,04%	77	66,96%	115	11,52%
Licence COMPTABILITÉ GESTION	47	22,27%	164	77,73%	211	21,14%
Licence EXPLOITATION MINIÈRE	16	15,69%	86	84,31%	102	10,22%
Licence GENIE CIVIL	36	20,57%	139	79,43%	175	17,54%
Licence GENIE INDUSTRIEL	38	21,84%	136	78,16%	174	17,43%
Master BUCO - Administration publique	20	40,82%	29	59,18%	49	4,91%
Master BUREAUTIQUE COMMUNICATION	3	60,00%	2	40,00%	5	0,50%
Master COGE - Comptabilité, contrôle, audit	11	18,64%	48	81,36%	59	5,91%
Master COMPTABILITÉ GESTION	6	26,09%	17	73,91%	23	2,30%
Master Génie civil - Bâtiments et travaux publics	3	13,04%	20	86,96%	23	2,30%
Master Génie Industrie - Electronique		0,00%	6	100,00%	6	0,60%
Master Génie Industrie - Electrotechnique		0,00%	16	100,00%	16	1,60%
Master Génie Industrie - Energétique	7	53,85%	6	46,15%	13	1,30%
Master Génie industrie - Exploitation minière		0,00%	20	100,00%	20	2,00%
Master Génie mécanique - Maintenance du véhicule		0,00%	7	100,00%	7	0,70%
Total général	225	22,55%	20	2,00%	998	100,00%

Tableau 34 : Effectifs par Nationalité de l'ENETP

Pays	EFF	%
MALI	997	99,90%
Autres	1	0,10%
Total général	998	100,00%

ENI-ABT

L'ENI-ABT (Ecole Nationale d'Ingénieurs-Abderhamane Baba TOURE) est l'Unique école d'ingénieurs en sciences industrielles au Mali avec un rayonnement sous régional. Ses formations ont été réorganisées en LMD avec des Licences et Masters (avec délivrance du titre d'ingénieur). Elle offre aussi des filières courtes renouvelées comme le DTS (Diplôme de Technicien Supérieur). L'ENI bénéficie de nombreux appuis, en plus de celui de l'Etat, comme les projets bilatéraux, les projets industriels, du projet PADES de la Banque Mondiale dans le cadre d'une contractualisation.

L'ENI/ABT est accessible uniquement sur concours aux détenteurs des Baccalauréats des séries TSE, TSEXP, STI ou équivalents pour les Licences et DTS et, détenteurs des Licences, DTS ou équivalent pour les Masters.

Elle offre des formations suivantes :

- Ingénieur Bâtiment et Travaux Publics
- Ingénieur Electricité
- Ingénieur Energétique
- Ingénieur Hydraulique
- Ingénieur Hydrogéologie
- Ingénieur Mécanique
- Ingénieur Métallogénie
- Ingénieur Topographie
- Licence Électrotechnique, Electronique et Automatisme
- Licence Génie Civil
- Licence Géologie
- Licence Informatique et Télécommunication
- Licence Mécanique et Energie
- Licence Topographie
- MASTER Energies Renouvelables & Environnement
- MASTER GPSI
- MASTER Aménagements Hydrauliques et Environnement
- MASTER Bâtiments
- MASTER Eau et Environnement
- MASTER Génie Informatique et Télécommunications
- MASTER Ingénierie des Systèmes Electriques et Electroniques
- MASTER Mines-Prospection
- MASTER Topographie
- Technicien Supérieur Génie Civil
- Technicien Supérieur Génie Industriel et Mécanique

Tableau 35 : Effectifs par sexe de l'ENI-ABT

sexe	EFF	%
F	200	12,36%
M	1418	87,64%
Total général	1618	100,00%

A l'ENI, la majorité des étudiants soit 87,64% est de sexe masculin. Seulement 12,36% de ces étudiants sont des filles. Diverses raisons peuvent éclairer cela. Par exemple, la faible fréquence des filles des séries scientifiques.

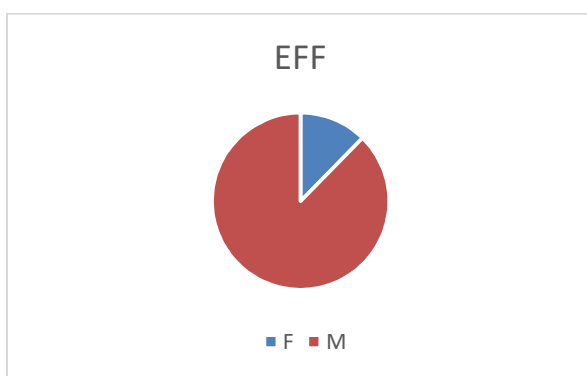

Figure 18 Effectifs par sexe de l'ENI-ABT

Tableau 36: Evolution des effectifs par sexe de l'ENI-ABT

sexe	2016-2017		2017-2018		% d'évolution
	EFF	%	EFF	%	
F	163	11,82%	200	12,36%	22,70%
M	1216	88,18%	1418	87,64%	16,61%
Total général	1379	100,00%	1618	100,00%	17,33%

Le constat dans ce tableau est que les effectifs des filles ont largement évolué par rapport à ceux des garçons. Cette évolution est réjouissante puisque qu'elle confirme l'intérêt des filles pour les métiers de l'ingénierie civile.

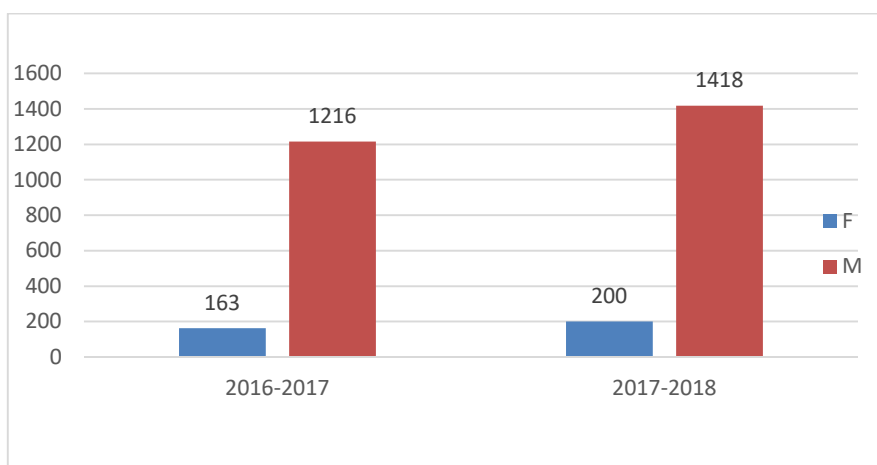

Figure 19 : Evolution des effectifs par sexe de l'ENI-ABT

Tableau 37 : Effectifs par année d'étude de l'ENI-ABT

Année d'étude	EFF	%
1	451	27,87%
2	358	22,13%
3	318	19,65%
4	339	20,95%
5	152	9,39%
Total général	1618	100,00%

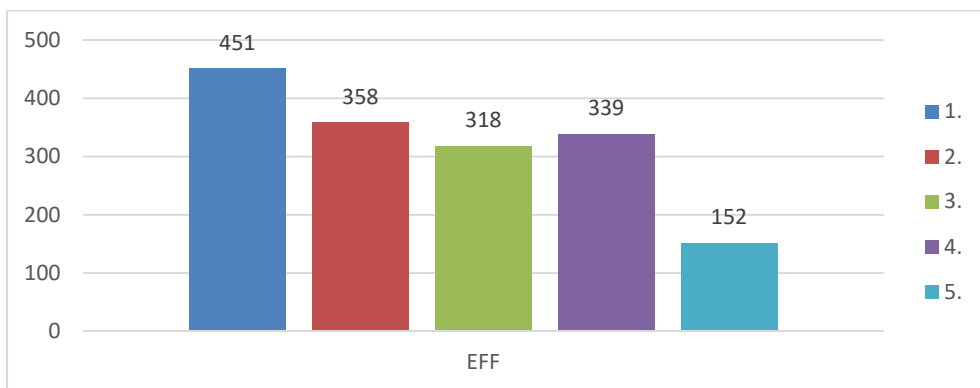

Figure 20 Effectifs par année d'étude de l'ENI-ABT

Tableau 38 : Evolution des effectifs par année d'étude de l'ENI-ABT

Année d'étude	2016-2017		2017-2018		Taux d'évolution
	EFF	%	EFF	%	
1.	403	29,22%	451	27,87%	11,91%
2.	243	17,62%	358	22,13%	47,33%
3.	431	31,25%	318	19,65%	-26,22%
4.	161	11,68%	339	20,95%	110,56%
5.	141	10,22%	152	9,39%	7,80%
Total général	1379	100,00%	1618	100,00%	17,33%

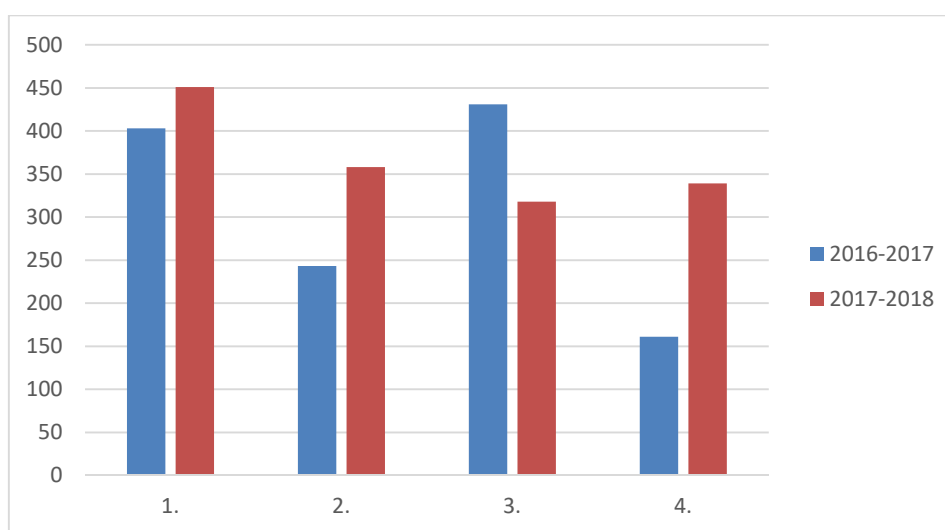

Figure 21 : Evolution des effectifs par année d'étude de l'ENI-ABT

Tableau 39 : Effectifs par année d'étude selon le sexe de l'ENI-ABT

Année d'étude	SEXE				Total	
	F		M			
	EFF	%	EFF	%	EFF	%
1	64	14,19%	387	85,81%	451	27,87%
2	45	12,57%	313	87,43%	358	22,13%
3	38	11,95%	280	88,05%	318	19,65%
4	43	12,68%	296	87,32%	339	20,95%
5	10	6,58%	142	93,42%	152	9,39%
Total général	200	12,36%	1418	87,64%	1618	100,00%

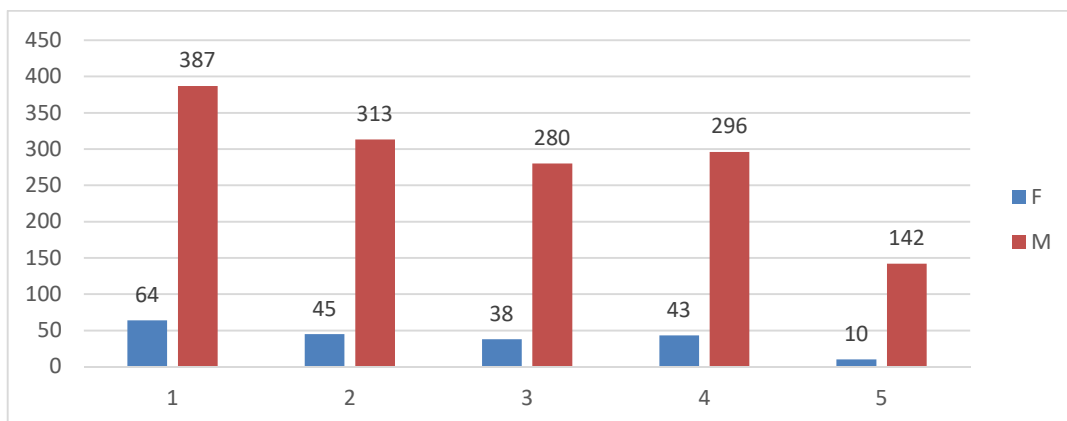

Figure 22 : Effectifs par année d'étude par sexe de l'ENI-ABT

Tableau 40 : Effectifs par formation de l'ENI-ABT

Formation	EFF	%
Ingénieur Bâtiment et Travaux Publics	119	7,35%
Ingénieur Electricité	57	3,52%
Ingénieur Energétique	39	2,41%
Ingénieur Hydraulique	22	1,36%
Ingénieur Hydrogéologie	24	1,48%
Ingénieur Mécanique	26	1,61%
Ingénieur Métallogénie	38	2,35%
Ingénieur Topographie	79	4,88%
Licence Électrotechnique, Electronique et Automatismes	131	8,10%
Licence Génie Civil	193	11,93%
Licence Géologie	181	11,19%
Licence Informatique et Télécommunication	191	11,80%
Licence Mécanique et Energie	180	11,12%
Licence Topographie	103	6,37%
MASTER Energies Renouvelables & Environnement	13	0,80%
MASTER GPSI	19	1,17%
MASTER Aménagements Hydrauliques et Environnement	11	0,68%
MASTER Bâtiments	37	2,29%
MASTER Eau et Environnement	7	0,43%

MASTER Génie Informatique et Télécommunications	26	1,61%
MASTER Ingénierie des Systèmes Electriques et Electroniques	16	0,99%
MASTER Mines-Prospection	20	1,24%
MASTER Topographie	12	0,74%
Technicien Supérieur Génie Civil	46	2,84%
Technicien Supérieur Génie Industriel et Mécanique	28	1,73%
Total général	1618	100,00%

Tableau 41 : Effectifs par formation selon le sexe de l'ENI-ABT

FORMATION	SEXE				Total	
	F		M			
	EFF	%	EFF	%	EFF	%
Ingénieur Bâtiment et Travaux Publics	13	10,92%	106	89,08%	119	7,35%
Ingénieur Electricité	9	15,79%	48	40,34%	57	3,52%
Ingénieur Energétique	4	10,26%	35	29,41%	39	2,41%
Ingénieur Hydraulique	1	4,55%	21	17,65%	22	1,36%
Ingénieur Hydrogéologie		0,00%	24	20,17%	24	1,48%
Ingénieur Mécanique	1	3,85%	25	21,01%	26	1,61%
Ingénieur Métallogénie	3	7,89%	35	29,41%	38	2,35%
Ingénieur Topographie	7	8,86%	72	60,50%	79	4,88%
Licence Électrotechnique, Electronique et Automatismes	12	9,16%	119	100,00%	131	8,10%
Licence Génie Civil	21	10,88%	172	144,54%	193	11,93%
Licence Géologie	27	14,92%	154	129,41%	181	11,19%
Licence Informatique et Télécommunication	41	21,47%	150	126,05%	191	11,80%
Licence Mécanique et Energie	12	6,67%	168	141,18%	180	11,12%
Licence Topographie	16	15,53%	87	73,11%	103	6,37%
MASTER Energies Renouvelables & Environnement	3	23,08%	10	8,40%	13	0,80%
MASTER GPSI	1	5,26%	18	15,13%	19	1,17%
MASTER Aménagements Hydrauliques et Environnement	1	9,09%	10	8,40%	11	0,68%
MASTER Bâtiments	9	24,32%	28	23,53%	37	2,29%
MASTER Eau et Environnement	3	42,86%	4	3,36%	7	0,43%
MASTER Génie Informatique et Télécommunications	2	7,69%	24	20,17%	26	1,61%
MASTER Ingénierie des Systèmes Electriques et Electroniques	1	6,25%	15	12,61%	16	0,99%
MASTER Mines-Prospection	1	5,00%	19	15,97%	20	1,24%
MASTER Topographie	1	8,33%	11	9,24%	12	0,74%
Technicien Supérieur Génie Civil	9	19,57%	37	31,09%	46	2,84%
Technicien Supérieur Génie Industriel et Mécanique	2	7,14%	26	21,85%	28	1,73%
Total général	200	12,36%	1418	1191,60%	1618	100,00%

Tableau 42 : Effectifs par Nationalité de l'ENI-ABT

Nationalité	EFF	%
BENIN	28	1,73%
Burkina Faso	6	0,37%
CAMEROUN	12	0,74%
COTE D'IVOIRE	34	2,10%
MALI	1501	92,77%
Tchad	10	0,62%
Togo	27	1,67%
Total général	1618	100,00%

On remarque dans ce tableau la présence de quelques nationalités étrangères de l'Afrique de l'Ouest et du Centre à l'ENI. Cela montre le caractère d'ouverture et d'attractivité de L'ENI.

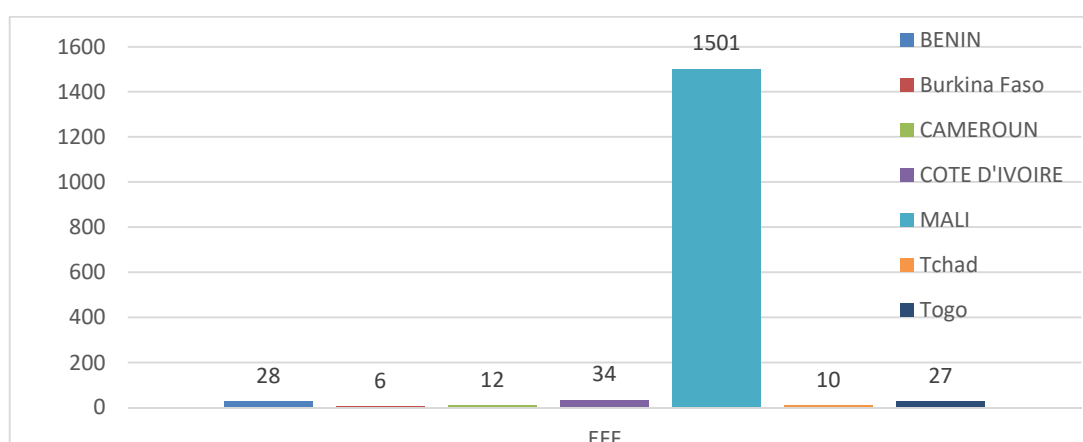

Figure 23 : Effectifs par Nationalité de l'ENI-ABT

Tableau 43: Effectifs national et sous régional de l'ENI-ABT

Nationalité	EFF	%
Autres	22	1,36%
Mali	1501	92,77%
sous-région	95	5,87%
Total	1618	100,00%

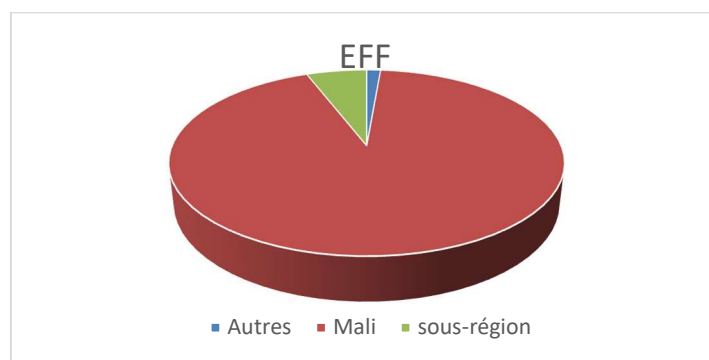

Figure 24: : Effectifs national et sous régional de l'ENI-ABT

ENSup

L'ENSup (Ecole Normale Supérieure) a pour vocation de former les enseignants de l'enseignement secondaire général. Ses futurs étudiants reçoivent une double formation, à la pédagogie d'une part, et à leur future discipline d'enseignement de l'autre.

L'ENSUP est accessible sur concours ou inscription sur titre aux détenteurs de catégorie de diplôme des IFM pour la Licence et, aux détenteurs de Licence ou Maîtrise pour le master.

Elle offre des formations continues et initiales dans tous les domaines concernés par l'enseignement secondaire général. Ses diplômes sont les suivants :

- Licence Anglais
- Licence Arabe
- Licence Histoire-Géographie
- Licence Lettres
- Licence Mathématiques
- Licence Philosophie
- Licence Physique-Chimie
- Licence Psycho-Pédagogie
- Licence Sciences de la Vie et de la Terre
- Licence Sociologie
- Master ALLEMAND
- Master RUSSE
- Master Anglais
- Master Arabe
- Master Chimie
- Master Histoire-Géographie
- Master Lettres
- Master Mathématiques
- Master Philosophie
- Master Physique
- Master Psycho-Pédagogie
- Master Sciences de la Vie et de la Terre
- Master Sociologie
- PROFESSEURS D'ENSEIGNEMENT FONDAMENTAL Anglais
- PROFESSEURS D'ENSEIGNEMENT FONDAMENTAL Arabe
- PROFESSEURS D'ENSEIGNEMENT FONDAMENTAL LETTRES- Histoire-Géographie
- PROFESSEURS D'ENSEIGNEMENT FONDAMENTAL SCIENCES

Tableau 44 : Effectifs par sexe de l'ENSUP

sexe	EFF	%
F	238	12,91%
M	1605	87,09%
Total général	1843	100,00%

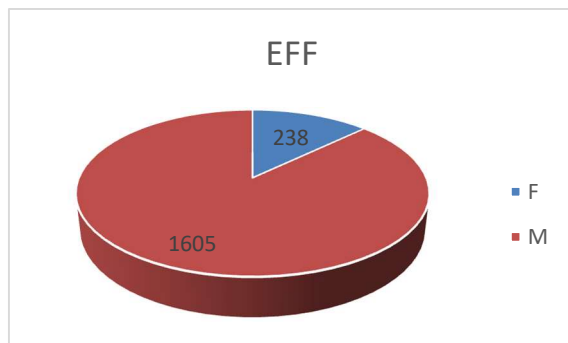

Figure 25 : Effectifs par sexe de l'ENSUP

Tableau 45: Evolution des effectifs par sexe de l'ENSUP

sexe	2016-2017		2017-2018		% d'évolution
	EFF	%	EFF	%	
F	142	10,97%	238	12,91%	67,61%
M	1152	89,03%	1605	87,09%	39,32%
Total général	1294	100,00%	1843	100,00%	42,43%

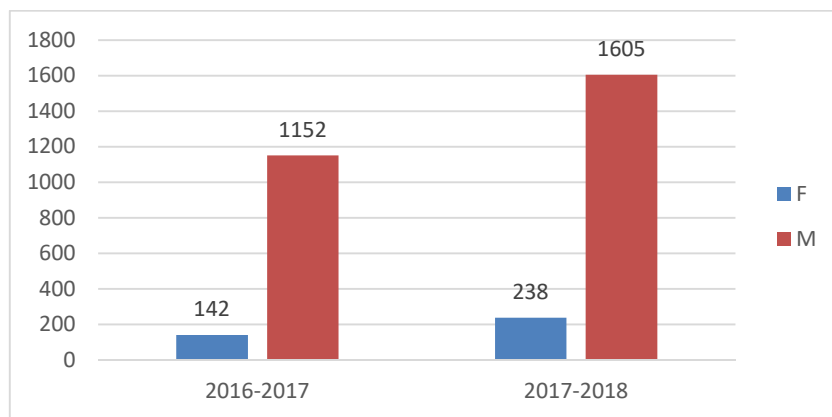

Figure 26 : Evolution des effectifs par sexe de l'ENSUP

Tableau 46: Effectifs par année d'étude de l'ENSUP

Année d'étude	EFF	%
1	286	15,52%
2	374	20,29%
3	2	0,11%
4	338	18,34%
5	843	45,74%
Total général	1843	100,00%

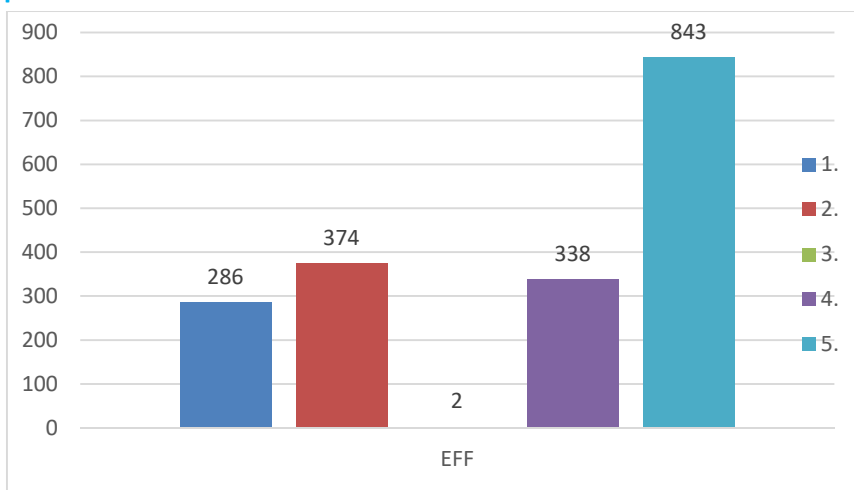

Figure 27 : Effectifs par année d'étude de l'ENSUP

Nous constatons qu'au niveau du niveau trois de l'ENSUP, il n'y a que deux étudiants. Cela s'explique par l'extinction du Diplôme de Professeur d'enseignement fondamental dont la dernière promotion est en 4^{ème} année (Année terminale pour ce type de Diplôme) et les licences LMD qui sont en deuxième année.

Tableau 47: Evolution des effectifs par année d'étude de l'ENSUP

Année d'étude	2016-2017		2017-2018		Taux d'évolution
	EFF	%	EFF	%	
1.	324	25,04%	286	15,52%	-11,73%
2.	92	7,11%	374	20,29%	306,52%
3.	39	3,01%	2	0,11%	-94,87%
4.	481	37,17%	338	18,34%	-29,73%
5.	358	27,67%	843	45,74%	135,47%
Total général	1294	100,00%	1843	100,00%	42,43%

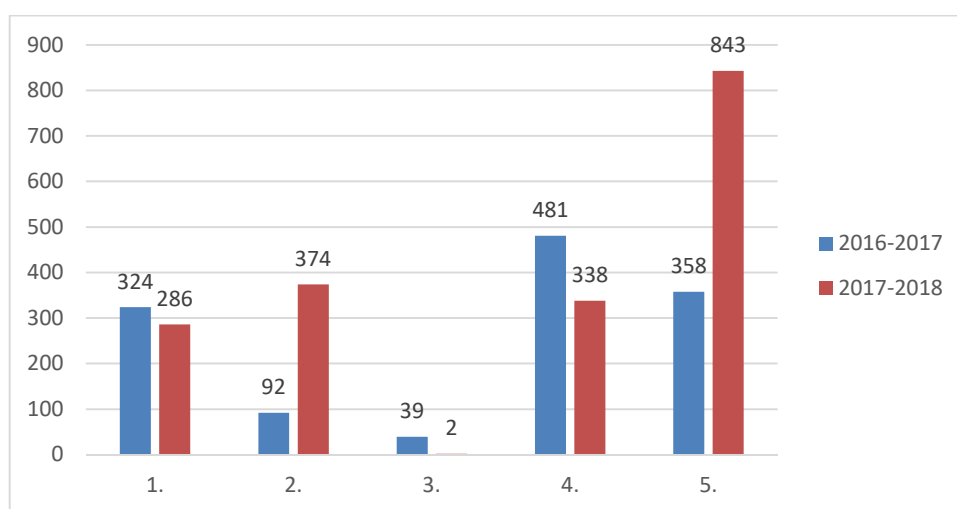

Figure 28 : Evolution des effectifs par année d'étude de l'ENSUP

Tableau 48 : Effectifs par année d'étude selon le sexe de l'ENSUP

Année d'étude	SEXE				Total	
	F		M			
	EFF	%	EFF	%	EFF	%
1	38	13,29%	248	86,71%	286	15,52%
2	36	9,63%	338	90,37%	374	20,29%
3	2	100,00%		0,00%	2	0,11%
4	57	16,86%	281	83,14%	338	18,34%
5	105	12,46%	738	87,54%	843	45,74%
Total général	238	12,91%	1605	87,09%	1843	100,00%

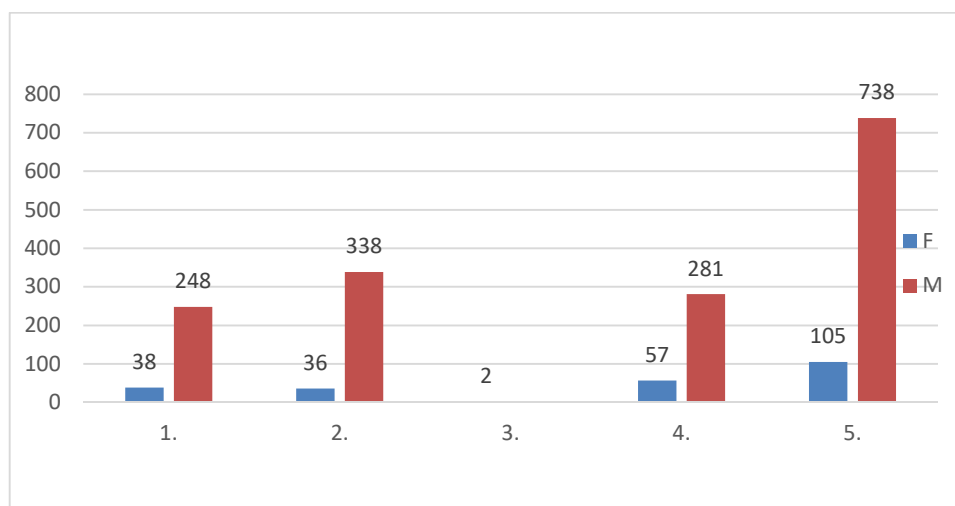

Figure 29 : Effectifs par année d'étude par sexe de l'ENSUP

Tableau 49 : Effectifs par formation de l'ENSUP

Formation	EFF	%
Licence Anglais	56	3,04%
Licence Arabe	31	1,68%
Licence Histoire-Géographie	69	3,74%
Licence Lettres	57	3,09%
Licence Mathématiques	91	4,94%
Licence Philosophie	72	3,91%
Licence Physique-Chimie	49	2,66%
Licence Psycho-Pédagogie	123	6,67%
Licence Sciences de la Vie et de la Terre	67	3,64%
Licence Sociologie	45	2,44%
Master ALLEMAND	30	1,63%
Master RUSSE	26	1,41%
Master Anglais	133	7,22%
Master Arabe	54	2,93%
Master Chimie	54	2,93%
Master Histoire-Géographie	164	8,90%
Master Lettres	135	7,33%

Master Mathématiques	70	3,80%
Master Philosophie	97	5,26%
Master Physique	30	1,63%
Master Psychopédagogie	195	10,58%
Master Sciences de la Vie et de la Terre	71	3,85%
Master Sociologie	85	4,61%
PROFESSEURS D'ENSEIGNEMENT FONDAMENTAL Anglais	10	0,54%
PROFESSEURS D'ENSEIGNEMENT FONDAMENTAL Arabe	4	0,22%
PROFESSEURS D'ENSEIGNEMENT FONDAMENTAL LETTRES- Histoire-Géographie	10	0,54%
PROFESSEURS D'ENSEIGNEMENT FONDAMENTAL SCIENCES	15	0,81%
Total général	1843	100,00%

Tableau 50 : Effectifs par formation selon le sexe de l'ENSUP

FORMATION	SEXE				Total	
	F		M		EFF	%
	EFF	%	EFF	%		
Licence Anglais	4	7,14%	52	92,86%	56	3,04%
Licence Arabe	1	3,23%	30	96,77%	31	1,68%
Licence Histoire-Géographie	7	10,14%	62	89,86%	69	3,74%
Licence Lettres	4	7,02%	53	92,98%	57	3,09%
Licence Mathématiques	11	12,09%	80	87,91%	91	4,94%
Licence Philosophie	4	5,56%	68	94,44%	72	3,91%
Licence Physique-Chimie		0,00%	49	100,00%	49	2,66%
Licence Psycho-Pédagogie	27	21,95%	96	78,05%	123	6,67%
Licence Sciences de la Vie et de la Terre	11	16,42%	56	83,58%	67	3,64%
Licence Sociologie	5	11,11%	40	88,89%	45	2,44%
Master ALLEMAND	6	20,00%	24	80,00%	30	1,63%
Master RUSSE	6	23,08%	20	76,92%	26	1,41%
Master Anglais	30	22,56%	103	77,44%	133	7,22%
Master Arabe	4	7,41%	50	92,59%	54	2,93%
Master Chimie	5	9,26%	49	90,74%	54	2,93%
Master Histoire-Géographie	23	14,02%	141	85,98%	164	8,90%
Master Lettres	28	20,74%	107	79,26%	135	7,33%
Master Mathématiques	7	10,00%	63	90,00%	70	3,80%
Master Philosophie	7	7,22%	90	92,78%	97	5,26%
Master Physique	5	16,67%	25	83,33%	30	1,63%
Master Psychopédagogie	27	13,85%	168	86,15%	195	10,58%
Master Sciences de la Vie et de la Terre	7	9,86%	64	90,14%	71	3,85%
Master Sociologie	7	8,24%	78	91,76%	85	4,61%
PROFESSEURS D'ENSEIGNEMENT FONDAMENTAL Anglais	2	20,00%	8	80,00%	10	0,54%
PROFESSEURS D'ENSEIGNEMENT FONDAMENTAL Arabe		0,00%	4	100,00%	4	0,22%
PROFESSEURS D'ENSEIGNEMENT FONDAMENTAL LETTRES- Histoire-Géographie		0,00%	10	100,00%	10	0,54%
PROFESSEURS D'ENSEIGNEMENT FONDAMENTAL SCIENCES		0,00%	15	100,00%	15	0,81%
Total général	238	12,91%	1605	87,09%	1843	100,00%

Tableau 51: Effectifs par Nationalité de l'ENSUP

Nationalité	EFF	%
MALI	1843	100,00%
Total général	1843	100,00%

Tableau 52 : Effectifs par domaine de l'ENSUP

Domaine	EFFECTIFS	%
Sciences de l'Éducation et de la Formation	1843	100%
Total général	1843	100%

ESJSC

L'EJSC (Ecole Supérieure de Journalisme et des Sciences de la Communication) est une école nouvellement créée par le département de l'enseignement supérieur pour palier au déficit de structure de formation en matière de journalisme. Elle a pour mission la formation initiale et continue dans les domaines des sciences et techniques de la communication. Elle assure, en outre, la recherche fondamentale et appliquée dans les domaines suscités. A ce titre, elle est chargée :

- de la formation en journalisme ;
- de la formation dans les disciplines des sciences de la communication ;
- du perfectionnement des professionnels de la communication ;
- de la réalisation d'expertises et d'activités de production.

Elle est à sa première promotion. Elle est accessible sur concours aux détenteurs de Baccalauréat TAL, TLL, TSECO, TSE, TSEXP, TSS ou équivalent.

Un seul diplôme y est préparé pour l'instant, il s'agit du diplôme de Licence en journalisme et des Sciences de la Communication. Les étudiants de la promotion en cours sont tous de nationalité malienne.

Tableau 53 : Effectifs par sexe de l'ESJSC

Sexe	Effectifs	%
F	6	24,00%
M	19	76,00%
Total général	25	100,00%

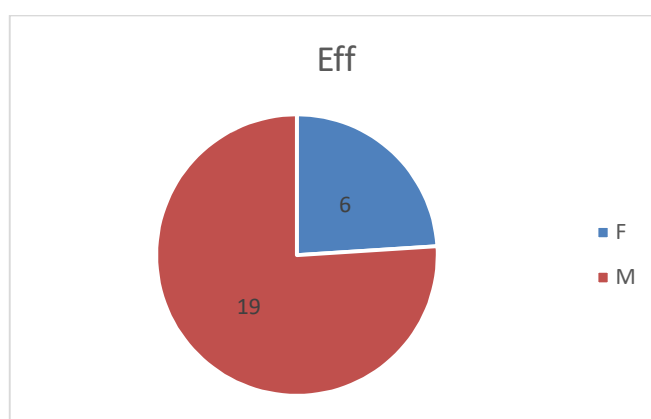

Figure 30 : Effectifs par sexe de l'ESJSC

INFSS

INFSS (Institut National de Formation en Sciences de la Santé).

L'accès à l'Institut national de formation en sciences de la santé est conditionné à l'admission à un test ouvert aux candidats ou l'examen favorable des dossiers par un conseil pédagogique. Il est accessible aux détenteurs du baccalauréat toutes séries confondues, aux détenteurs du diplôme de technicien de santé ou de tout autre diplôme en santé jugé pour les diplômes de licence.

Pour le Master, les candidats doivent être détenteurs du diplôme de technicien supérieur de santé ou équivalent.

Les diplômes préparés à l'institut sont les suivants :

- Licence Biologie Médicale
- Licence Infirmier d'Etat
- Licence Sage-femme d'Etat
- Licence Santé Environnementale
- Master Anesthésie Réanimation
- Master Bloc Opératoire
- Master Imagerie médicale
- Master Kinésithérapie
- Master Management des Services de santé
- Master Nutrition
- Master Odonto Stomatologie
- Master Ophtalmologie
- Master Oto Rhino Laryngologie
- Master Pédagogie en sciences de la santé
- Master Santé Mentale
- Master Santé Publique
- Master SANTE SEXUELLE ET REPRODUCTIVE

Tableau 54: Effectifs par sexe de l'INFSS

Sexe	Effectifs	%
F	672	53,46%
M	585	46,54%
Total général	1257	100,00%

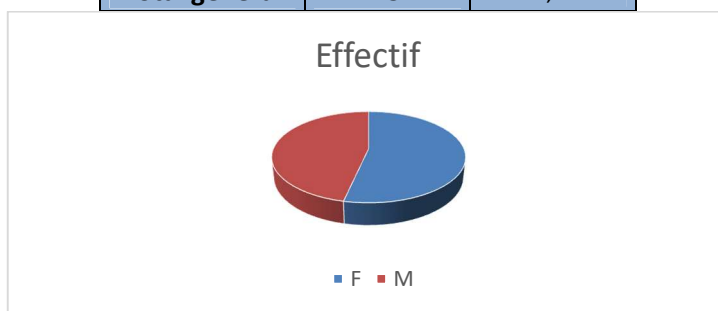

Figure 31 : Effectifs par sexe de l'INFSS

Tableau 55: Effectifs par année d'étude de l'INFSS

Année d'étude	EFF	%
1	142	11,30%
2	444	35,32%
3	347	27,61%
4	172	13,68%
5	152	12,09%
Total général	1257	100,00%

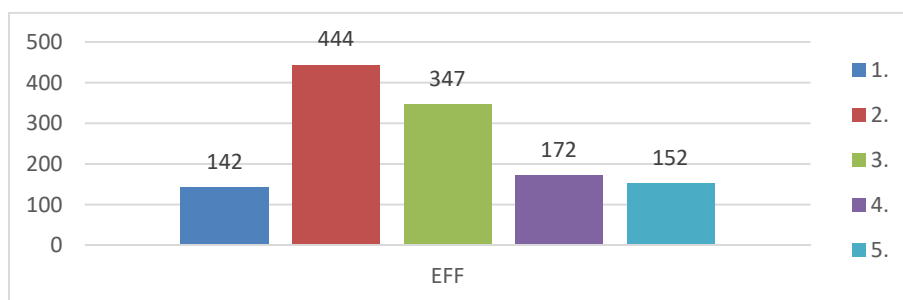

Figure 32 Effectifs par année d'étude de l'INFSS

Tableau 56 : Effectifs par année d'étude selon de sexe de l'INFSS

Année d'étude	SEXE				Total	
	F		M			
	EFF	%	EFF	%	EFF	%
1	80	56,34%	62	43,66%	142	11,3%
2	275	61,94%	169	38,06%	444	35,3%
3	220	63,40%	127	36,60%	347	27,6%
4	56	32,56%	116	67,44%	172	13,7%
5	41	26,97%	111	73,03%	152	12,1%
Total général	672	53,46%	585	46,54%	1257	100,0%

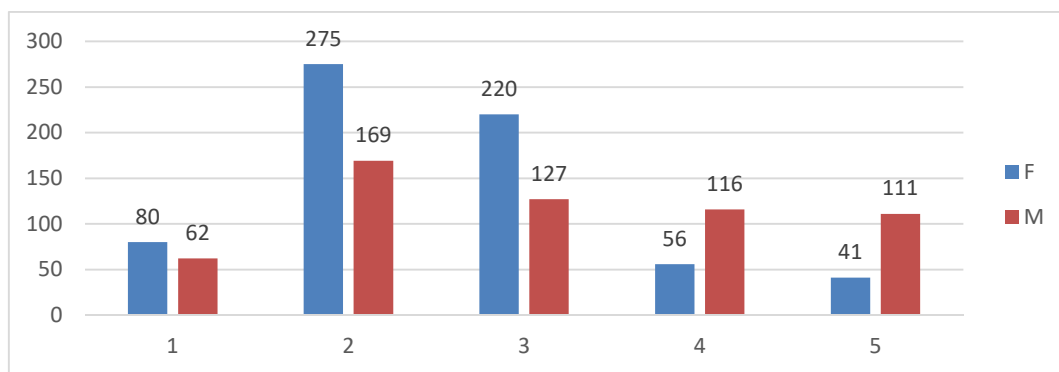

Figure 33 : Effectifs par année d'étude et par sexe de l'INFSS

Tableau 57: Effectifs par formation de l'INFSS

Formation	EFF	%
Licence Biologie Médicale	106	8,43%
Licence Infirmier d'Etat	406	32,30%
Licence Sage-femme d'Etat	387	30,79%
Licence Santé Environnementale	34	2,70%
Master Anesthésie Réanimation	28	2,23%
Master Bloc Opératoire	9	0,72%
Master Imagerie médicale	29	2,31%
Master Kinésithérapie	24	1,91%
Master Management des Services de santé	22	1,75%
Master Nutrition	37	2,94%
Master Odonto Stomatologie	27	2,15%
Master Ophtalmologie	39	3,10%
Master Oto Rhino Laryngologie	16	1,27%
Master Pédagogie en sciences de la santé	14	1,11%
Master Santé Mentale	12	0,95%
Master Santé Publique	33	2,63%
Master SANTE SEXUELLE ET REPRODUCTIVE	34	2,70%
Total général	1257	100,00%

Tableau 58: Effectifs par formation par sexe de l'INFSS

FORMATION	SEXE				Total	
	F		M			
	EFF	%	EFF	%	EFF	%
Licence Biologie Médicale	53	50,00%	53	50,00%	106	8,43%
Licence Infirmier d'Etat	120	29,56%	286	70,44%	406	32,30%
Licence Sage-femme d'Etat	386	99,74%	1	0,26%	387	30,79%
Licence Santé Environnementale	16	47,06%	18	52,94%	34	2,70%
Master Anesthésie Réanimation	1	3,57%	27	96,43%	28	2,23%
Master Bloc Opératoire	5	55,56%	4	44,44%	9	0,72%

Master Imagerie médicale	4	13,79%	25	86,21%	29	2,31%
Master Kinésithérapie	5	20,83%	19	79,17%	24	1,91%
Master Management des Services de santé	10	45,45%	12	54,55%	22	1,75%
Master Nutrition	9	24,32%	28	75,68%	37	2,94%
Master Odonto Stomatologie	2	7,41%	25	92,59%	27	2,15%
Master Ophtalmologie	11	28,21%	28	71,79%	39	3,10%
Master Oto Rhino Laryngologie	3	18,75%	13	81,25%	16	1,27%
Master Pédagogie en sciences de la santé	5	35,71%	9	64,29%	14	1,11%
Master Santé Mentale	1	8,33%	11	91,67%	12	0,95%
Master Santé Publique	10	30,30%	23	69,70%	33	2,63%
Master SANTE SEXUELLE ET REPRODUCTIVE	31	91,18%	3	8,82%	34	2,70%
Total général	672	53,46%	585	46,54%	1257	100,00%

Tableau 59 : Effectifs par Nationalité de l'INFSS

Nationalité	F	M	Total général
BENIN	5	1	6
CAMEROUN	4	6	10
CENTRAFRIQUE	1		1
Congolais	1		1
DJIBOUTI	1	1	2
Gabon	1	1	2
MALI	654	542	1196
Nigérienne	2	2	4
Tchad	1	29	30
Togo	2	3	5
Total général	672	585	1257

INFTS

INFTS (Institut National de Formation des Travailleurs Sociaux) a pour mission d'assurer la formation initiale et continue dans le domaine du travail social. Il est accessible aux détenteurs de Baccalauréat de l'année en cours ou équivalent pour le cycle moyen, assurant la formation des techniciens supérieur, et aux détenteurs du Diplôme d'Etudes Universitaires Générales (DEUG) pour le Cycle Supérieur, assurant la formation des Administrateurs en Action Sociale. L'institut est désormais inscrit dans le système LMD. Les diplômes préparés sont :

Diplôme Universitaire de Technologie TRAVAIL SOCIAL
Licence Professionnelle TRAVAIL SOCIAL
Diplôme de Technicien Supérieur TRAVAIL SOCIAL
Diplôme Supérieur TRAVAIL SOCIAL

Tableau 60: Effectifs par sexe de l'INFTS

Sexe	Effectif	%
F	289	40,08%
M	432	59,92%
Total général	721	100,00%

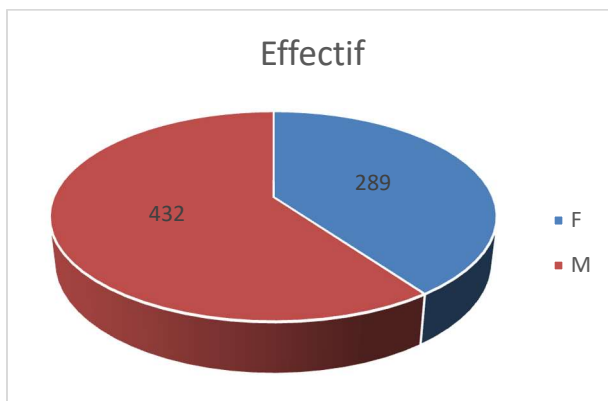

Figure 34 : Effectifs par sexe de l'INFTS

Tableau 61: Effectifs par année d'étude de l'INFTS

Année d'étude	EFF	%
1	274	38,00%
2	195	27,05%
3 CM	96	13,31%
3 CS	156	21,64%
Total général	721	100,00%

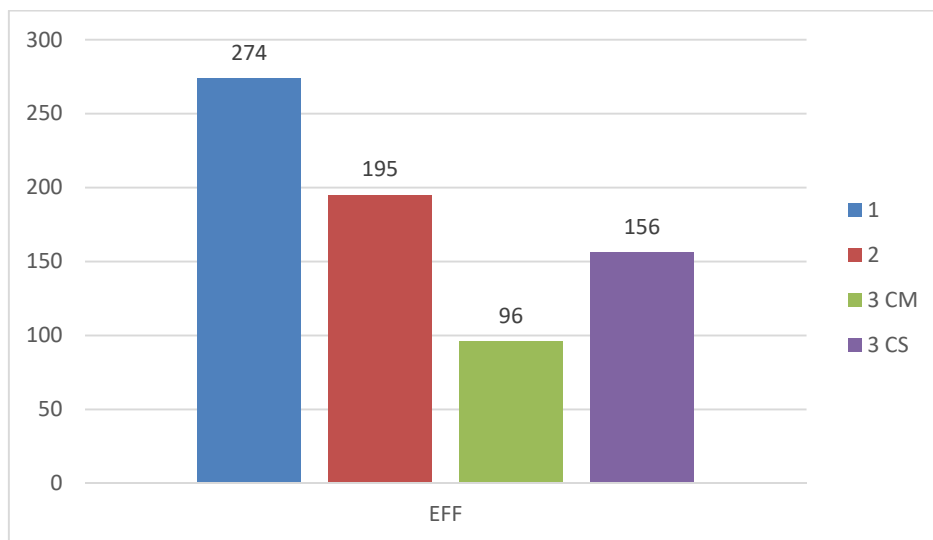

Figure 35 Effectifs par année d'étude de l'INFTS

Tableau 62 : Effectifs par année d'étude selon le sexe de l'INFTS

FORMATION	SEXE				Total	
	F		M			
	EFF	%	EFF	%	EFF	%
1	111	40,51%	163	59,49%	274	38,00%
2	82	42,05%	113	57,95%	195	27,05%
3 CM	42	43,75%	54	56,25%	96	13,31%
3 CS	54	34,62%	102	65,38%	156	21,64%
Total général	289	40,08%	432	59,92%	721	100,00%

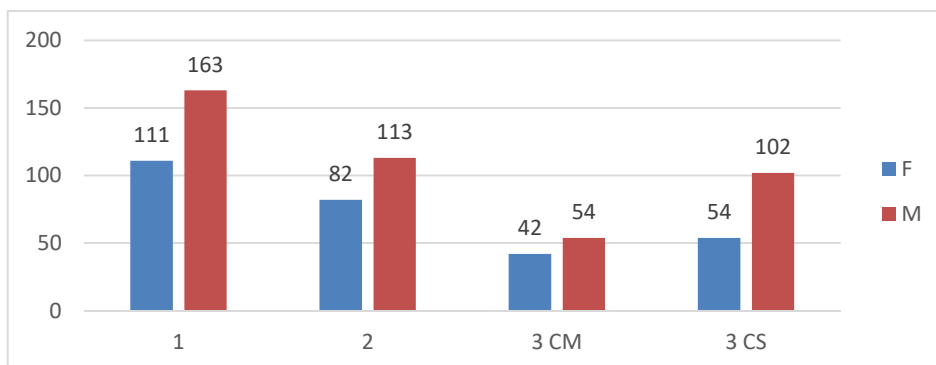

Figure 36 : Effectifs par année d'étude et selon le sexe de l'INFTS

Tableau 63: Effectifs par formation de l'INFTS

Formation	EFF	%
Diplôme de Technicien Supérieur TRAVAIL SOCIAL	96	13,31%
Diplôme Supérieur TRAVAIL SOCIAL	156	21,64%
Diplôme Universitaire de Technologie TRAVAIL SOCIAL	212	29,40%
Licence Professionnelle TRAVAIL SOCIAL	257	35,64%
Total général	721	100,00%

Tableau 64: Effectifs par formation selon le sexe de l'INFTS

FORMATION	SEXE				Total	
	F		M			
	EFF	%	EFF	%	EFF	%
Diplôme de Technicien Supérieur TRAVAIL SOCIAL	42	43,75%	54	56,25%	96	13,31%
Diplôme Supérieur TRAVAIL SOCIAL	54	34,62%	102	65,38%	156	21,64%
Diplôme Universitaire de Technologie TRAVAIL SOCIAL	83	39,15%	129	60,85%	212	29,40%
LICENCE PROFESSIONNELLE TRAVAIL SOCIAL	110	42,80%	147	57,20%	257	35,64%
Total général	289	40,08%	432	59,92%	721	100,00%

Tableau 65 : Effectifs par Nationalité de l'INFTS

Nationalité	EFF
MALI	721
Total général	721

INJS

L'INJS (Institut National de la Jeunesse et des Sports) forme dans le domaine des activités sportives, socio-éducatives et de la jeunesse. Il comprend deux (2) filières constituées chacune de deux cycles de Formation :

- La filière Sciences et Techniques des Activités Physiques et Sportives (STAPS) en cycle moyen et supérieur ;
- La filière Sciences et Techniques des Activités Socioéducatives, Jeunesse et Loisir (STASE-JL), en cycle moyen et supérieur.

Ce sont les données du cycle supérieur qui sont traitées dans le présent annuaire. Ce cycle est accessible sur concours aux détenteurs de bac de l'année en cours ou équivalent.

Les diplômes préparés sont :

Licence Professionnelle Sciences et Techniques des Activités Physiques et Sportives (STAPS)
Licence Professionnelle Sciences et Techniques des Activités Socioéducatives, Jeunesse et Loisir (STASE-JL)

Tableau 66: Effectifs par sexe de l'INJS

Sexe	Effectifs	%
F	45	20,09%
M	179	79,91%
Total général	224	100,00%

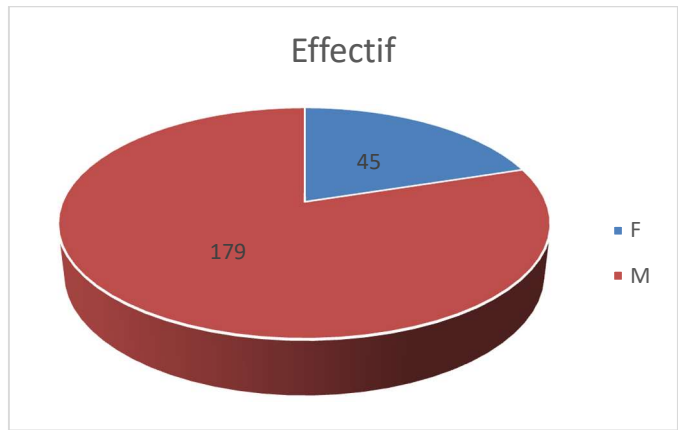

Figure 37 : Effectifs par sexe de l'INJS

Tableau 67: Effectifs par année d'étude de l'INJS

Année d'étude	EFF	%
1	71	31,70%
2	84	37,50%
3	69	30,80%
Total général	224	100,00%

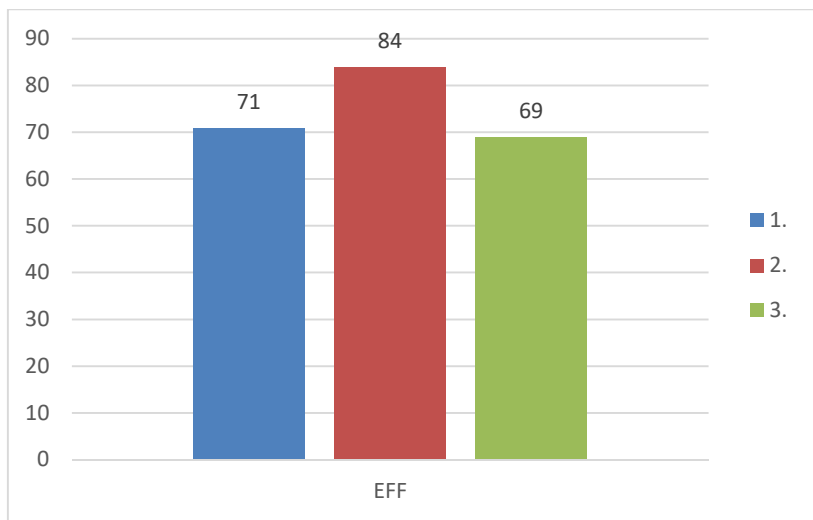

Figure 38 Effectifs par année d'étude de l'INJS

Tableau 68 : Effectifs par année d'étude selon le sexe de l'INJS

FORMATION	SEXE				Total	
	F		M			
	EFF	%	EFF	%	EFF	%
1	14	19,72%	57	80,28%	71	31,70%
2	20	23,81%	64	76,19%	84	37,50%
3	11	15,94%	58	84,06%	69	30,80%
Total général	45	20,09%	179	79,91%	224	100,00%

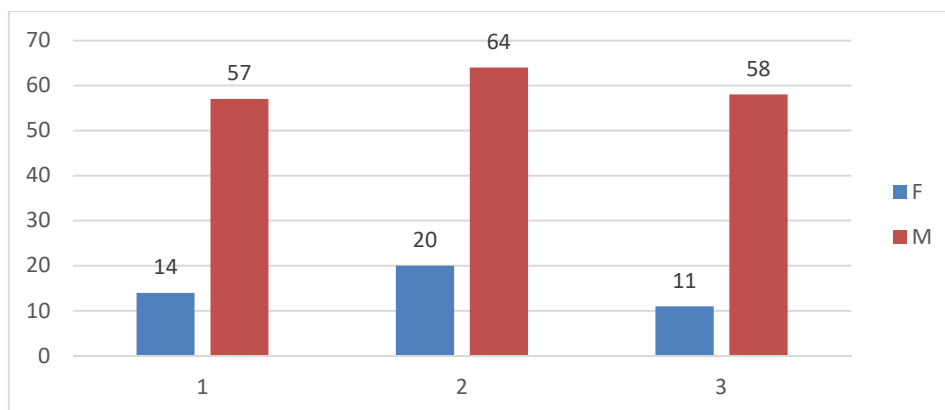

Figure 39 : Effectifs par année d'étude et par sexe de l'INJS

Tableau 69: Effectifs par formation de l'INJS

Formation	EFF	%
Licence Professionnelle Sciences et Techniques des Activités Physiques et Sportives (STAPS)	119	53,13%
Licence Professionnelle Sciences et Techniques des Activités Socioéducatives, Jeunesse et Loisir (STASE-JL)	105	46,88%
Total général	224	100,00%

Tableau 70: Effectifs par formation selon le sexe de l'INJS

FORMATION	SEXE				Total	
	F		M			
	EFF	%	EFF	%	EFF	%
Licence Professionnelle Sciences et Techniques des Activités Physiques et Sportives (STAPS)	17	14,29%	102	85,71%	119	53,13%
Licence Professionnelle Sciences et Techniques des Activités Socioéducatives, Jeunesse et Loisir (STASE-JL)	28	26,67%	77	73,33%	105	46,88%
Total général	45	20,09%	179	79,91%	224	100,00%

Tableau 71 : Effectifs par Nationalité de l'INJS

Nationalité	EFF	%
MALI	224	100,00%
Total général	224	100,00%

IPR/IFRA

L'IPR/IFRA (Institut Polytechnique Rural de Formation et de Recherche Appliquée) est une Ecole d'ingénieurs spécialisée dans l'agronomie et les sciences vétérinaires. Elle offre des formations à tous les niveaux, du technicien supérieur au doctorat. Sa palette de formations dans le cadre du LMD est en cours de réorganisation et de développement. L'IPR/IFRA bénéficie de nombreux appuis, outre celui de l'Etat, des coopérations canadienne, allemande, néerlandaise, projets interuniversitaires, projets de recherche appliquée, il bénéficie de celui du projet PADES de la Banque Mondiale dans le cadre d'une contractualisation.

L'IPR/IFRA est accessible sur étude de dossier et sur concours aux détenteurs de BTS, de Baccalauréat des séries TSEXP, TSE, STG, STI pour les DTS et les licences et, DTS et licence pour les diplômés d'ingénieurs et les Masters.

Il a une offre de formation très diversifiée dans les secteurs de l'agriculture, l'élevage, les eaux et forêts, etc.

Ses diplômes sont les suivants :

Diplôme Universitaire de Technicien Supérieur Amélioration des Plantes /Production de Semences (APPS)

Diplôme Universitaire de Technologie Aménagement et Gestion des Ressources Forestières et Halieutiques

Diplôme Universitaire de Technologie Aménagement HydroAgricole (AHA)

Diplôme Universitaire de Technologie Production Avicole (PAVI)

Diplôme Universitaire de Technologie Production de Viande (PV)

Diplôme Universitaire de Technologie Production des cultures vivrières / industrielles (PCVI)

Diplôme Universitaire de Technologie Production Horticole (PH)

Ingénieur Agronomie (IA)

Ingénieur Eaux et Forêts (IEF)

Ingénieur Zootechnie (IZ)

Licence Agriculture vivrière et durable (LAD)

Licence Aménagement et gestion des ressources forestières et fauniques (LAGRF)

Licence Aménagement HydroAgricole (AHA)

Licence Halieutique et aquaculture (LHAQ)

Licence Machinisme Agricole et Agroéquipements (LMA)

Licence Professionnelle Agro-Business

Licence Professionnelle Agro-Economie (LAE)

Licence Zootechnie (LZ)

Maîtrise Vulgarisation agricole (MVA)

Master Gestion Intégrée de la Fertilité du Sol

Master AGRO-ECONOMIE

Master Agroforesterie et Gestion des Ressources Naturelles

Master Aménagement hydroagricole (MAHA)

Tableau 72: Effectifs par sexe de l'IPR/IFRA

sexe	EFF	%
F	548	20,37%
M	2142	79,63%
Total général	2690	100,00%

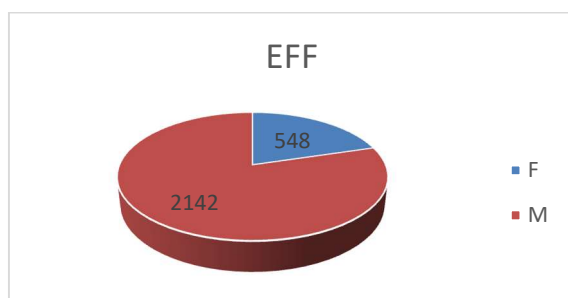

Figure 40 : Effectifs par sexe de l'IPR/IFRA

Tableau 73 : Evolution des effectifs par sexe de l'IPR/IFRA

sexe	2016-2017		2017-2018		% d'évolution
	EFF	%	EFF	%	
F	307	16,57%	548	20,37%	78,50%
M	1546	83,43%	2142	79,63%	38,55%
	1853	100,00%	2690	100,00%	45,17%

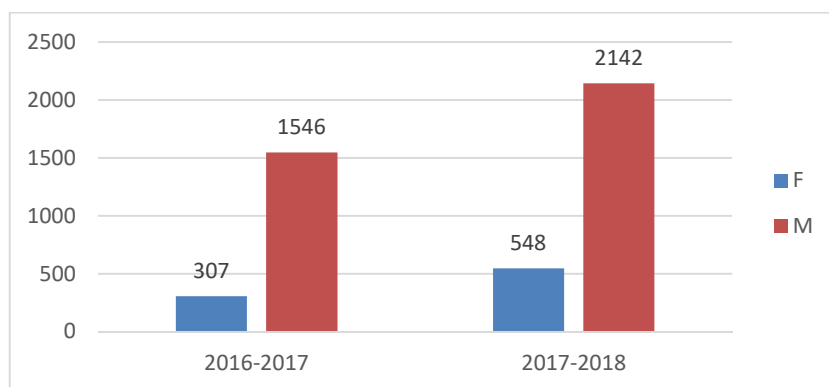

Figure 41: Evolution des effectifs par sexe de l'IPR/IFRA

Tableau 74: Effectifs par année d'étude de l'IPR/IFRA

Année d'étude	EFF	%
1	1219	45,32%
2	804	29,89%
3	304	11,30%
4	151	5,61%
5	212	7,88%
Total général	2690	100,00%

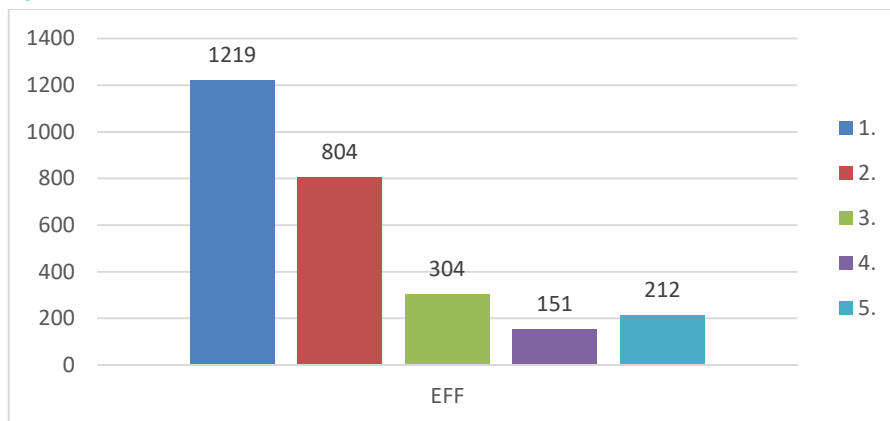

Figure 42 : Effectifs par année d'étude de l'IPR/IFRA

Tableau 75 : Evolution des effectifs par année d'étude de l'IPR/IFRA

Année d'étude	2016-2017		2017-2018		Taux d'évolution
	EFF	%	EFF	%	
1.	811	43,77%	1219	45,32%	50,31%
2.	541	29,20%	804	29,89%	48,61%
3.	259	13,98%	304	11,30%	17,37%
4.	134	7,23%	151	5,61%	12,69%
5.	108	5,83%	212	7,88%	96,30%
Total général	1853	100,00%	2690	100,00%	45,17%

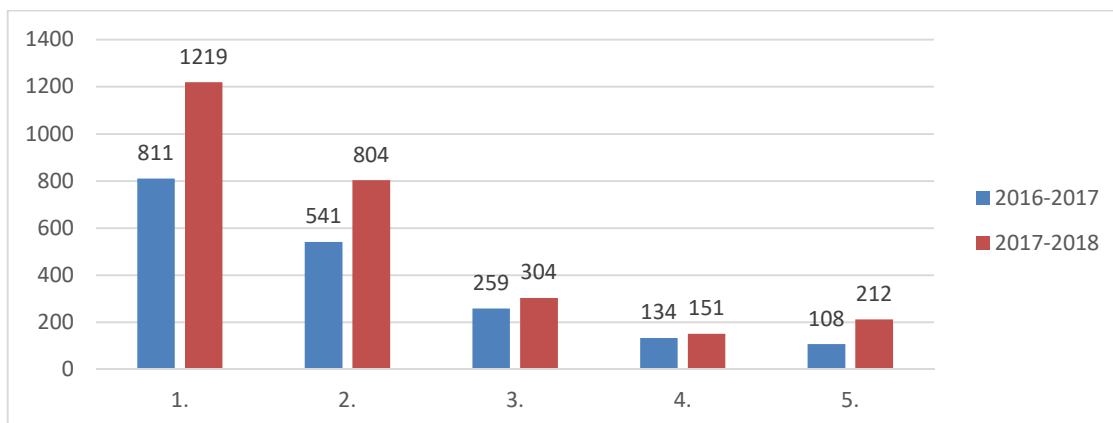

Figure 43 : Evolution des effectifs par année d'étude de l'IPR/IFRA

Tableau 76 : Effectifs par année d'étude selon le sexe de l'IPR/IFRA

Année d'étude	SEXE				Total	
	F		M			
	EFF	%	EFF	%	EFF	%
1	303	24,86%	916	75,14%	1219	45,32%
2	144	17,91%	660	82,09%	804	29,89%
3	52	17,11%	252	82,89%	304	11,30%
4	22	14,57%	129	85,43%	151	5,61%
5	27	12,74%	185	87,26%	212	7,88%
Total général	548	20,37%	2142	79,63%	2690	100,00%

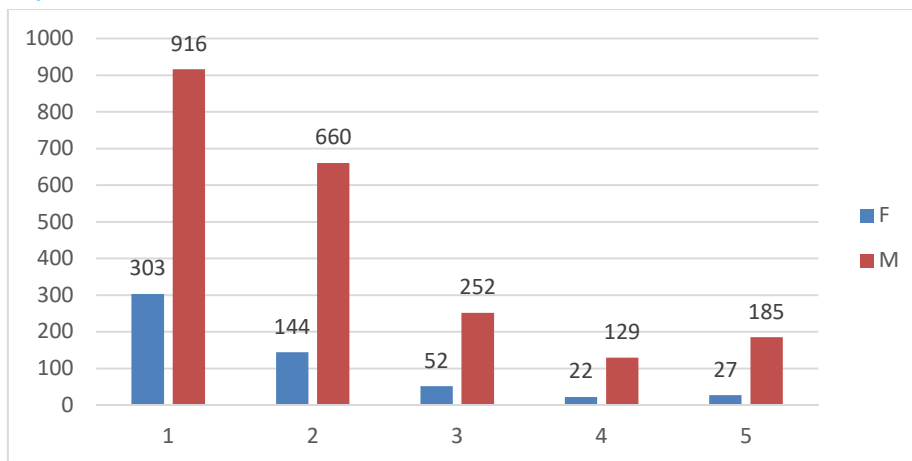

Figure 39 : Effectifs par année d'étude selon sexe de l'IPR/IFRA

Tableau 77: Effectifs par formation de l'IPR/IFRA

Formation	EFF	%
Diplôme Universitaire de Technicien Supérieur Amélioration des plantes / production de semences (APPS)	121	4,50%
Diplôme Universitaire de Technologie Aménagement et Gestion des Ressources Forestières et Halieutiques	98	3,64%
Diplôme Universitaire de Technologie Aménagement HydroAgricole (AHA)	210	7,81%
Diplôme Universitaire de Technologie Production Avicole (PAVI)	116	4,31%
Diplôme Universitaire de Technologie Production de Viande (PV)	102	3,79%
Diplôme Universitaire de Technologie Production des cultures vivrières / industrielles (PCVI)	248	9,22%
Diplôme Universitaire de Technologie Production Horticole (PH)	113	4,20%
Ingénieur Agronomie (IA)	149	5,54%
Ingénieur Eaux et Forêts (IEF)	51	1,90%
Ingénieur Zootechnie (IZ)	122	4,54%
Licence Agriculture vivrière et durable (LAD)	177	6,58%
Licence Aménagement et gestion des ressources forestières et fauniques (LAGRF)	80	2,97%
Licence Aménagement HydroAgricole (AHA)	139	5,17%
Licence Halieutique et aquaculture (LHAQ)	40	1,49%
Licence Machinisme Agricole et Agroéquipements (LMA)	43	1,60%
Licence Professionnelle Agro-Business	289	10,74%
Licence Professionnelle Agro-Economie (LAE)	308	11,45%
Licence Zootechnie (LZ)	70	2,60%
Maîtrise Vulgarisation agricole (MVA)	108	4,01%
Master Gestion Intégrée de la Fertilité du Sol	3	0,11%
Master AGRO-ECONOMIE	69	2,57%
Master Agroforesterie et Gestion des Ressources Naturelles	11	0,41%
Master Aménagement hydroagricole (MAHA)	23	0,86%
Total général	2690	100,00%

Tableau 78: Effectifs par formation selon le sexe de l'IPR/IFRA

FORMATION	SEXE				Total	
	F		M		EFF	%
	EFF	%	EFF	%		
Diplôme Universitaire de Technicien Supérieur Amélioration des plantes / production de semences (APPS)	30	24,79%	91	75,21%	121	4,50%
Diplôme Universitaire de Technologie Aménagement et Gestion des Ressources Forestières et Halieutiques	12	12,24%	86	87,76%	98	3,64%
Diplôme Universitaire de Technologie Aménagement HydroAgricole (AHA)	15	7,14%	195	92,86%	210	7,81%
Diplôme Universitaire de Technologie Production Avicole (PAVI)	22	18,97%	94	81,03%	116	4,31%
Diplôme Universitaire de Technologie Production de Viande (PV)	9	8,82%	93	91,18%	102	3,79%
Diplôme Universitaire de Technologie Production des cultures vivrières / industrielles (PCVI)	48	19,35%	200	80,65%	248	9,22%
Diplôme Universitaire de Technologie Production Horticole (PH)	41	36,28%	72	63,72%	113	4,20%
Ingénieur Agronomie (IA)	17	11,41%	132	88,59%	149	5,54%
Ingénieur Eaux et Forêts (IEF)	6	11,76%	45	88,24%	51	1,90%
Ingénieur Zootechnie (IZ)	14	11,48%	108	88,52%	122	4,54%
Licence Agriculture vivrière et durable (LAD)	46	25,99%	131	74,01%	177	6,58%
Licence Aménagement et gestion des ressources forestières et fauniques (LAGRF)	20	25,00%	60	75,00%	80	2,97%
Licence Aménagement HydroAgricole (AHA)	34	24,46%	105	75,54%	139	5,17%
Licence Halieutique et aquaculture (LHAQ)	12	30,00%	28	70,00%	40	1,49%
Licence Machinisme Agricole et Agroéquipements (LMA)	4	9,30%	39	90,70%	43	1,60%
Licence Professionnelle Agro-Business	79	27,34%	210	72,66%	289	10,74%
Licence Professionnelle Agro-Economie (LAE)	85	27,60%	223	72,40%	308	11,45%
Licence Zootechnie (LZ)	17	24,29%	53	75,71%	70	2,60%
Maîtrise Vulgarisation agricole (MVA)	19	17,59%	89	82,41%	108	4,01%
Master Gestion Intégrée de la Fertilité du Sol	0	0,00%	3	100,00%	3	0,11%
Master AGRO-ECONOMIE	17	24,64%	52	75,36%	69	2,57%
Master Agroforesterie et Gestion des Ressources Naturelles	1	9,09%	10	90,91%	11	0,41%
Master Aménagement hydroagricole (MAHA)	0	0,00%	23	100,00%	23	0,86%
Total général	548	20,37%	2142	79,63%	2690	100,00%

Tableau 79 : Effectifs par Nationalité de l'IPR/IFRA

Nationalité	F	M	Total général
BENIN		5	5
Burkina Faso	3	11	14
CAMEROUN	2	6	8
COTE D'IVOIRE		14	14
Gabon	1	1	2
MALI	531	2016	2547
MAURITANIE		1	1
NIGER	10	79	89
REPUBLIQUE CENTRAFRICAINE	1	3	4
SENEGAL		3	3
Tchad		2	2
Togo		1	1
Total général	548	2142	2690

Figure 44 : Effectifs par Nationalité de l'IPR/IFRA

Tableau 80 : Effectifs National et sous régional de l'IPR/IFRA

Nationalité	EFF	%
MALI	2547	94,7%
Sous-région	127	4,7%
Autres	16	0,6%
Total général	2690	100,0%

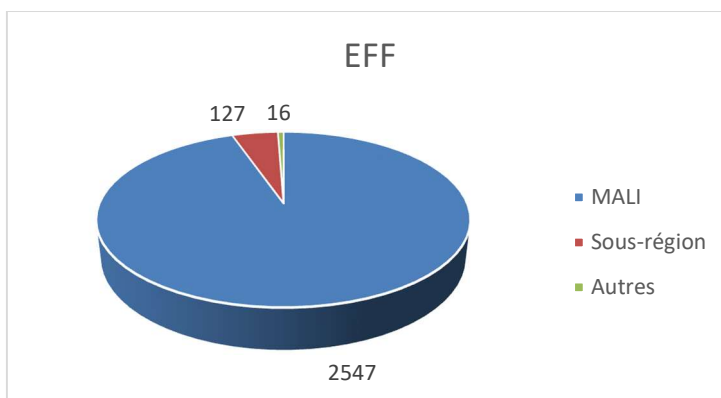

Figure 45 : Effectifs National et sous régional de l'IPR/IFRA

ULSHB

L'ULSHB (Université des Lettres et des Sciences Humaines de Bamako) est une université thématique organisée en deux (02) facultés (FLSL et FSHE) et deux instituts (IUT et IC qui a ouvert ses portes cette année). Elle a restructuré l'ensemble de ses formations en LMD. Il reste cependant une dernière promotion du système classique qui termine cette année. Cette université offre des formations en lettres, langues, sciences sociales, sciences de l'éducation ainsi que des formations courtes dans les domaines de la communication, du métier du livre et des arts.

Elle est accessible en inscription libre pour les détenteurs des baccalauréats des séries TLL, TSS, TAL ou équivalent pour les deux facultés et IC, et sur concours pour l'IUT.

Ses diplômes sont les suivants :

Faculté des Lettres et des Sciences du Langage

Licence Langues Etrangères Appliquées Allemand
 Licence Langues Etrangères Appliquées Arabe
 Licence LANGUES ETRANGÈRES APPLIQUÉES-ANGLAIS
 Licence LANGUES ETRANGÈRES APPLIQUÉES-RUSSE
 Licence Lettres et Civilisation
 Licence Sciences du langage
 Maîtrise ALLEMAND BILINGUE
 Maîtrise ALLEMAND UNILINGUE
 Maîtrise ANGLAIS BILINGUE
 Maîtrise ANGLAIS UNILINGUE
 Maîtrise ARABE BILINGUE
 Maîtrise ARABE UNILINGUE
 Maîtrise LETTRES
 Maîtrise RUSSE BILINGUE
 Maîtrise RUSSE UNILINGUE
 Maîtrise SCIENCES DU LANGAGE

Faculté des Sciences humaines et des Sciences de l'Éducation

Licence Philosophie
 Licence PSYCHOLOGIE
 Licence SCIENCES DE L'EDUCATION
 Licence Socio-Anthropologie
 Maîtrise ANTHROPOLOGIE
 Maîtrise PHILOSOPHIE
 Maîtrise Psychologie
 Maîtrise SCIENCES DE L'EDUCATION
 Maîtrise SOCIOLOGIE

Institut Confucius

Licence Chinois

Institut Universitaire de Technologies

Diplôme Universitaire de Technologie Métiers du Livre des Archives et de la Documentation
 Licence Professionnelle Communication des Organisations
 Licence Professionnelle Métiers du Multimédia et de l'Internet
 Licence Professionnelle Mise en Scène
 Licence Professionnelle NUMRISATION DES DOCUMENTS ET DES MANUSCRITS ANCIENS

Tableau 81: Effectifs par structure de l'USLHB

Structure	N	%
FLSL	13360	58,42%
FSHSE	9268	40,53%
IC	24	0,10%
IUT	215	0,94%
Total général	22867	100,00%

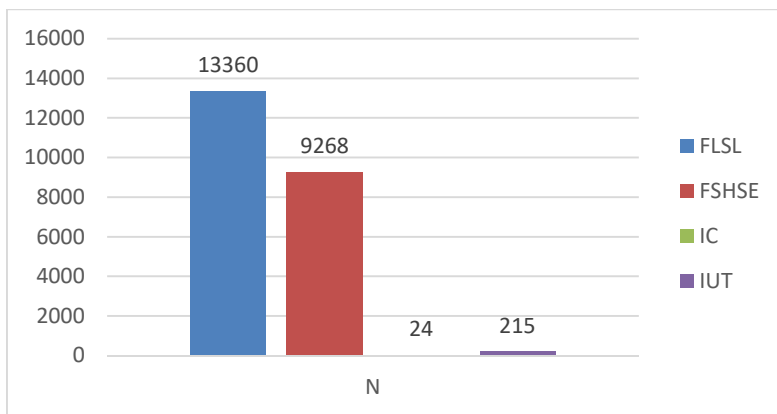

Figure 46 : Effectifs par structure de l'USLHB

Tableau 82 : Evolution des effectifs par structure de l'USLHB

Structure	2016-2017		2017-2018		% d'évolution
	EFF	%	EFF	%	
FLSL	11108	52,52%	13360	58,42%	20,27%
FSHSE	9864	46,64%	9268	40,53%	-6,04%
IC	-	-	24	0,10%	-
IUT	179	0,85%	215	0,94%	20,11%
Total général	21151	100,00%	22867	100,00%	8,11%

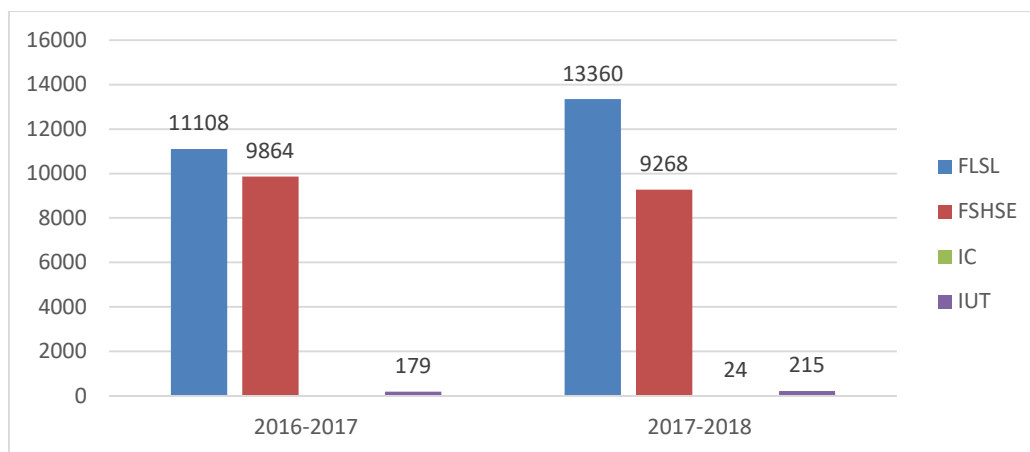

Figure 47 : Evolution des effectifs par structure de l'USLHB

Tableau 83 : Effectifs selon le sexe de l'USLHB

SEXE	EFF	%
F	7152	31,28%
M	15715	68,72%
Total général	22867	100,00%

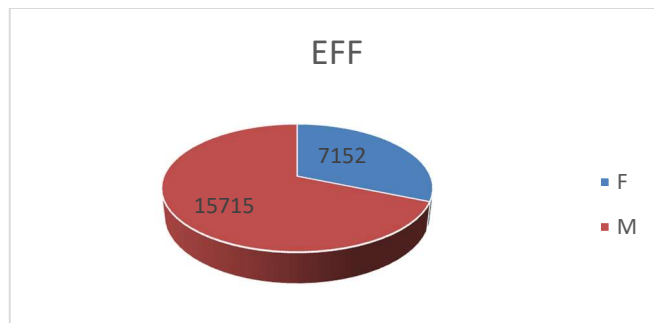

Figure 48 : Effectifs selon le sexe de l'USLHB

Tableau 84 : Evolution des effectifs par sexe de l'USLHB

sexe	2016-2017		2017-2018		% d'évolution
	EFF	%	EFF	%	
F	6489	30,68%	7152	31,28%	10,22%
M	14662	69,32%	15715	68,72%	7,18%
Total général	21151	100,00%	22867	100,00%	8,11%

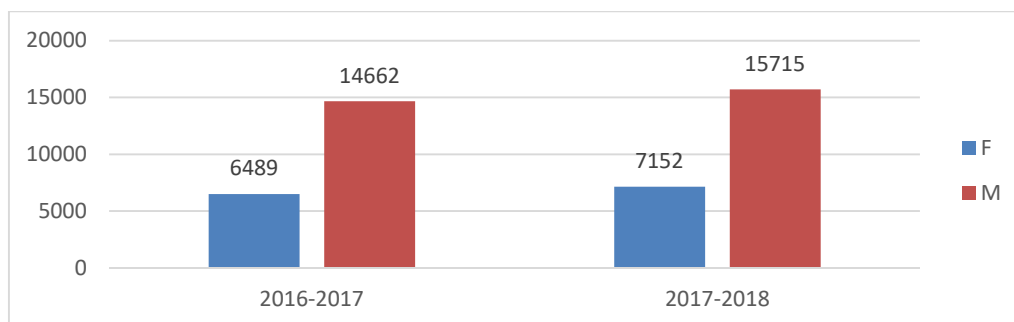

Figure 49 : Evolution des effectifs par sexe de l'USLHB

Tableau 85 : Effectifs par structure selon le sexe de l'USLHB

Structure	Sexe				Total	
	F	%	M	%	N	%
FLSL	3952	29,58%	9408	70,42%	13360	58,42%
FSHSE	3080	33,23%	6188	66,77%	9268	40,53%
IC	12	50,00%	12	50,00%	24	0,10%
IUT	108	50,23%	107	49,77%	215	0,94%
Total général	7152	31,28%	15715	68,72%	22867	100,00%

Tableau 86: Effectifs par année d'étude de l'USLHB

Année d'étude	EFF	%
1	9740	42,59%
2	6240	27,29%
3	4866	21,28%
4	2021	8,84%
Total général	22867	100,00%

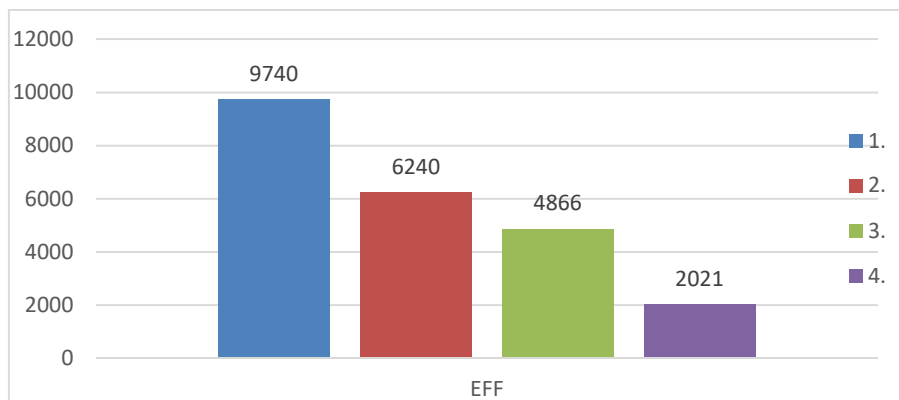

Figure 50 : Effectifs par année d'étude de l'USLHB

Tableau 87 : Effectifs par année d'étude selon le sexe de l'USLHB

Année d'étude	Sexe				Total	%
	F	%	M	%		
1	3259	33,46%	6481	66,54%	9740	42,59%
2	1902	30,48%	4338	69,52%	6240	27,29%
3	1432	29,43%	3434	70,57%	4866	21,28%
4	559	27,66%	1462	72,34%	2021	8,84%
Total général	7152	31,28%	15715	68,72%	22867	100,00%

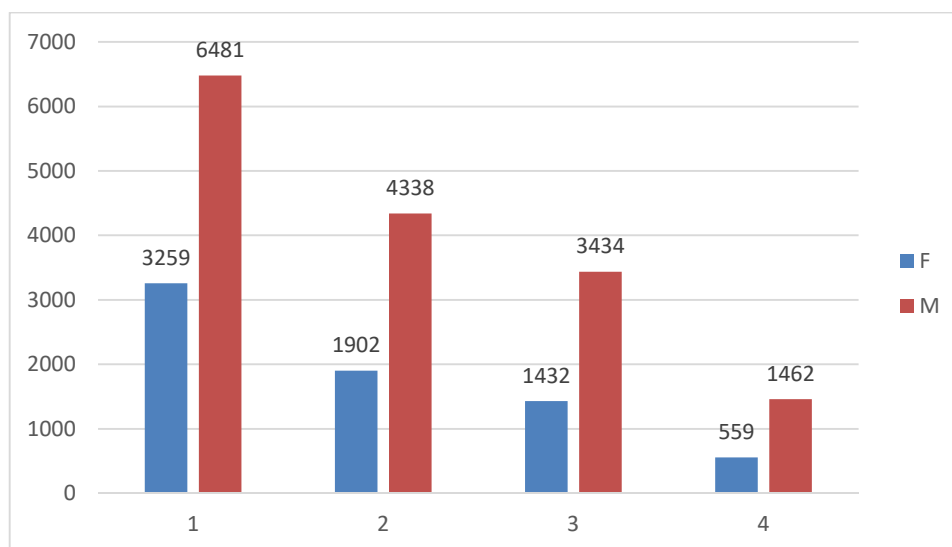

Figure 51 : Effectifs par année d'étude selon le sexe par de l'USLHB

Tableau 88 : Effectifs par formation par structure de l'USLHB

STRUCTURE	FORMATION	EFFECTIFS	%
FLSL	Licence Langues Etrangères Appliquées Allemand	889	6,65%
	Licence Langues Etrangères Appliquées Arabe	1883	14,09%
	Licence LANGUES ETRANGÈRES APPLIQUÉES-ANGLAIS	4600	34,43%
	Licence LANGUES ETRANGÈRES APPLIQUÉES-RUSSE	59	0,44%
	Licence Lettres et Civilisation	3261	24,41%
	Licence Sciences du langage	1045	7,82%
	Maîtrise ALLEMAND BILINGUE	37	0,28%
	Maîtrise ALLEMAND UNILINGUE	97	0,73%
	Maîtrise ANGLAIS BILINGUE	190	1,42%
	Maîtrise ANGLAIS UNILINGUE	705	5,28%
	Maîtrise ARABE BILINGUE	38	0,28%
	Maîtrise ARABE UNILINGUE	25	0,19%
	Maîtrise LETTRES	451	3,38%
	Maîtrise RUSSE BILINGUE	6	0,04%
	Maîtrise RUSSE UNILINGUE	1	0,01%
Maîtrise SCIENCES DU LANGAGE	73	0,55%	
Sous- Total FLSL		13360	100,00%
FSHSE	Licence Philosophie	1031	11,12%
	Licence PSYCHOLOGIE	901	9,72%
	Licence SCIENCES DE L'EDUCATION	3614	38,99%
	Licence Socio-Anthropologie	3324	35,87%
	Maîtrise ANTHROPOLOGIE	10	0,11%
	Maîtrise PHILOSOPHIE	69	0,74%
	Maîtrise Psychologie	13	0,14%
	Maîtrise SCIENCES DE L'EDUCATION	221	2,38%
	Maîtrise SOCIOLOGIE	85	0,92%
Sous-total FSHSE		9268	100,00%
IC	Licence Chinois	24	100,00%
IUT	Diplôme Universitaire de Technologie Métiers du Livre des Archives et de la Documentation	71	33,02%
	Licence Professionnelle Communication des Organisations	81	37,67%
	Licence Professionnelle Métiers du Multimédia et de l'Internet	18	8,37%
	Licence Professionnelle Mise en Scène	19	8,84%
	Licence Professionnelle Numérisation des Documents et des Manuscrits Anciens	26	12,09%
Sous-total IUT		215	100,00%
Total		22867	100,00%

Tableau 89 : Effectifs par formation selon le sexe de l'USLHB

FORMATION	SEXE		Total général
	F	M	
Diplôme Universitaire de Technologie Métiers du Livre des Archives et de la Documentation	36	35	71
Licence Chinois	12	12	24
Licence Langues Etrangères Appliquées Allemand	278	611	889
Licence Langues Etrangères Appliquées Arabe	266	1617	1883
Licence LANGUES ETRANGÈRES APPLIQUÉES-ANGLAIS	1467	3133	4600
Licence LANGUES ETRANGÈRES APPLIQUÉES-RUSSE	15	44	59
Licence Lettres et Civilisation	1233	2028	3261
Licence Philosophie	125	906	1031
Licence Professionnelle Communication des Organisations	53	28	81
Licence Professionnelle Métiers du Multimédia et de l'Internet	3	15	18
Licence Professionnelle Mise en Scène	8	11	19
Licence Professionnelle NUMRISATION DES DOCUMENTS ET DES MANUSCRITS ANCIENS	8	18	26
Licence PSYCHOLOGIE	285	616	901
Licence SCIENCES DE L'EDUCATION	1486	2128	3614
Licence Sciences du langage	292	753	1045
Licence Socio-Anthropologie	1026	2298	3324
Maîtrise ALLEMAND BILINGUE	13	24	37
Maîtrise ALLEMAND UNILINGUE	34	63	97
Maîtrise ANGLAIS BILINGUE	30	160	190
Maîtrise ANGLAIS UNILINGUE	171	534	705
Maîtrise ANTHROPOLOGIE	3	7	10
Maîtrise ARABE BILINGUE	11	27	38
Maîtrise ARABE UNILINGUE	4	21	25
Maîtrise LETTRES	127	324	451
Maîtrise PHILOSOPHIE	4	65	69
Maîtrise Psychologie	3	10	13
Maîtrise RUSSE BILINGUE	1	5	6
Maîtrise RUSSE UNILINGUE		1	1
Maîtrise SCIENCES DE L'EDUCATION	107	114	221
Maîtrise SCIENCES DU LANGAGE	10	63	73
Maîtrise SOCIOLOGIE	41	44	85
Total général	7152	15715	22867

Tableau 90 : Effectifs par domaine selon le sexe de l'USLHB

Domaine	SEXE				Total général	%
	F	%	M	%		
Lettres, Langues et Arts	3964	29,62%	9420	70,38%	13384	58,53%
Sciences de l'Éducation et de la Formation	1593	41,54%	2242	58,46%	3835	16,77%
Sciences de l'Homme et de la Société	1592	28,28%	4038	71,72%	5630	24,62%
Sciences et Technologies	3	16,67%	15	83,33%	18	0,08%
Total général	7152	31,28%	15715	68,72%	22867	100,00%

Tableau 91 : Effectifs par Nationalité de l'USLHB

Nationalité	EFF
MALI	22867
Total général	22867

US

L'US (Université de Ségou) est la seule université située hors de Bamako. Il s'agit d'une jeune université structurée en trois Facultés (FAMA, FASSO et FAGS nouvellement créée et qui est à sa première promotion) et un Institut (IUFP). Elle offre des formations en agronomie, médecine animale, sciences humaines et sociales, sciences, techniques et technologiques, communication, gestion et administration. Elle est accessible sur étude de dossiers aux détenteurs de baccalauréat des séries TLL, TSS, TAL, TSECO, TSEXP, TSE, TGC ou équivalent.

Il faut signaler que l'Université de Ségou en est à sa première promotion de Master avec la filière DEVELOPPEMENT LOCAL, DECENTRALISATION ET GOUVERNANCE à la Faculté des Sciences Sociales avec un effectif de 39 étudiants. Ce Master est payant et est accessible aux détenteurs d'une Licence sur sélection de dossier avec un nombre de places limitées. Ce caractère payant est salutaire pour l'université de Ségou qui s'inscrit dans le sens de la génération de fonds propres. Pour répondre à la demande locale et nationale, l'université de Ségou a créé quatre (04) nouvelles formations au titre de l'année universitaire 2017-2018. Il s'agit de : GENIE RURAL, des RESSOURCES HALIEUTIQUES ET AQUATIQUES et des TECHNOLOGIES ALIMENTAIRES à la FAMA, et du DEVELOPPEMENT LOCAL, DECENTRALISATION ET GOUVERNANCE à la FASSO.

Les diplômes suivants sont préparés :

Faculté des Génies et des Sciences
LICENCE ELECTRICITE
LICENCE GENIE CIVIL
Faculté de Médecine Animale
LICENCE AGRICULTURE VIVRIERE
LICENCE AGROECONOMIE
LICENCE GENIE RURAL
LICENCE HYDRAULIQUE AGRICOLE
LICENCE PRODUCTION ET SANTE ANIMALE
LICENCE RESSOURCES HALIEUTIQUES ET AQUATIQUES
LICENCE TECHNOLOGIES ALIMENTAIRES
LICENCE VULGARISATION AGRICOLE
Faculté des Sciences Sociales
LICENCE AMENAGEMENT DU TERRITOIRE
LICENCE COMMUNICATION DES ORGANISATIONS
MASTER DEVELOPPEMENT LOCAL, DECENTRALISATION ET GOUVERNANCE
LICENCE SOCIOLOGIE
Institut Universitaire de Formation Professionnelle
LICENCE AGRO-BUSINESS
LICENCE ASSISTANT DE GESTION
LICENCE COMPTABILITÉ FINANCE AUDIT
LICENCE EAU ENVIRONNEMENT ENERGIE
LICENCE GENIE INFORMATIQUE
HÔTELLERIE ET TOURISME

Tableau 92 : Effectifs par structure de l'US

Structure	EFF	%
FAGS	139	3,73%
FAMA	1092	29,28%
FASSO	1945	52,14%
IUFP	554	14,85%
Total général	3730	100,00%

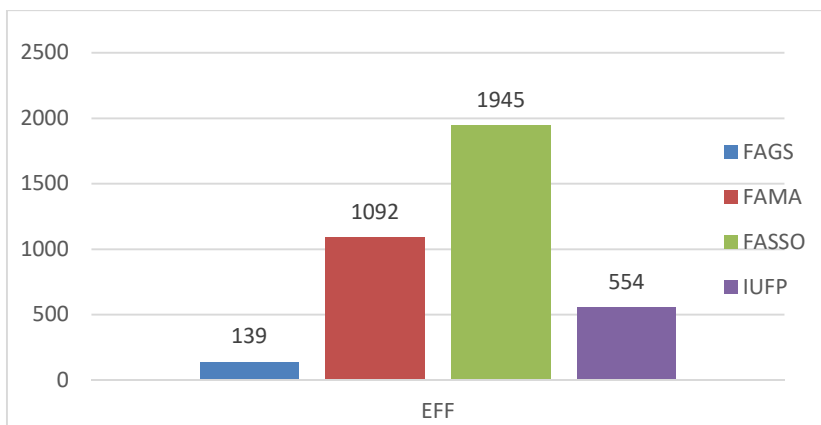

Figure 52 : Effectifs par structure de l'US

Tableau 93 : Evolution des effectifs par structure de l'US

Structure	2016-2017		2017-2018		% d'évolution
	EFF	%	EFF	%	
FAGS	-	-	139	3,73%	-
FAMA	601	22,58%	1092	29,28%	81,70%
FASSO	1669	62,70%	1945	52,14%	16,54%
IUFP	392	14,73%	554	14,85%	41,33%
TOTAL	2662	100,00%	3730	100,00%	40,12%

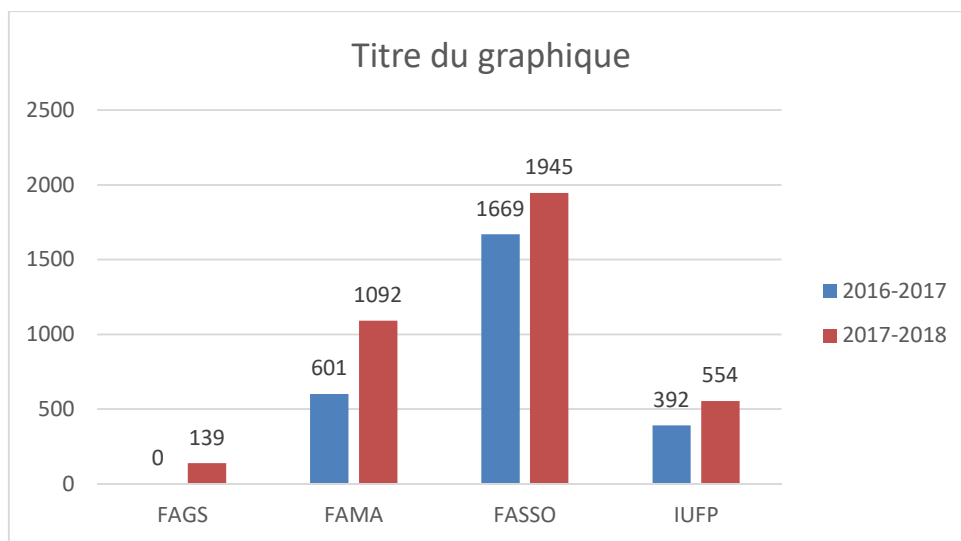

Figure 53 : Evolution des effectifs par structure de l'US

Tableau 94 : Effectifs selon le sexe de l'US

SEXE	EFF	%
F	1076	28,85%
M	2654	71,15%
Total général	3730	100,00%

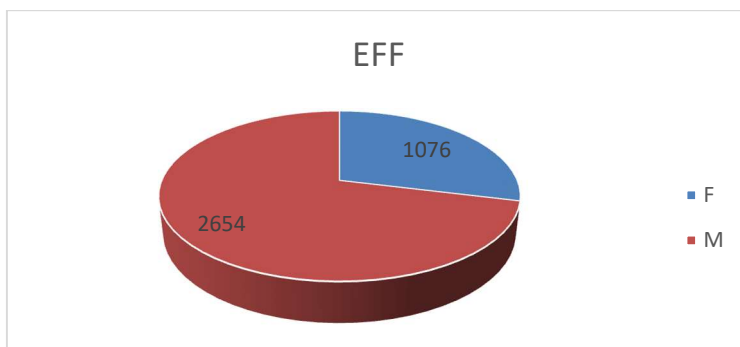

Figure 54 : Effectifs selon le sexe de l'US

Tableau 95 : Evolution des effectifs par sexe de l'US

sexe	2016-2017		2017-2018		% d'évolution
	EFF	%	EFF	%	
F	679	25,51%	1076	28,85%	58,47%
M	1983	74,49%	2654	71,15%	33,84%
Total général	2662	100,00%	3730	100,00%	40,12%

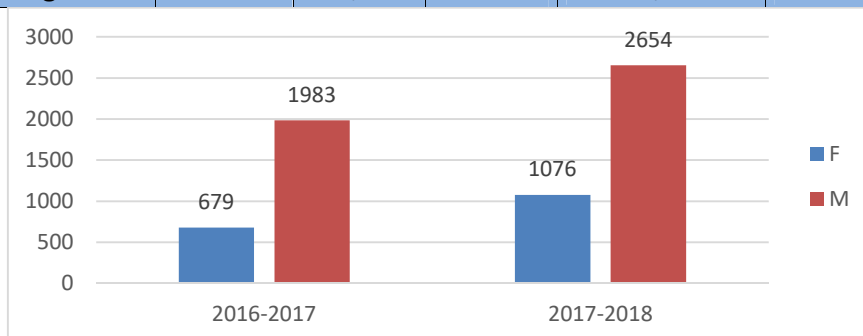

Figure 55 : Evolution des effectifs par sexe de l'US

Tableau 96 : Effectifs par structure selon le sexe de l'US

Structure	Sexe				Total	
	F		M			
	N	%	N	%	N	%
FAGS	20	14,39%	119	85,61%	139	3,73%
FAMA	262	23,99%	830	76,01%	1092	29,28%
FASSO	581	29,87%	1364	70,13%	1945	52,14%
IUFP	213	38,45%	341	61,55%	554	14,85%
Total général	1076	28,85%	2654	71,15%	3730	100,00%

Tableau 97: Effectifs par année d'étude de l'US

Année d'étude	EFF	%
1	1628	43,65%
2	1538	41,23%
3	525	14,08%
4	39	1,05%
Total général	3730	100,00%

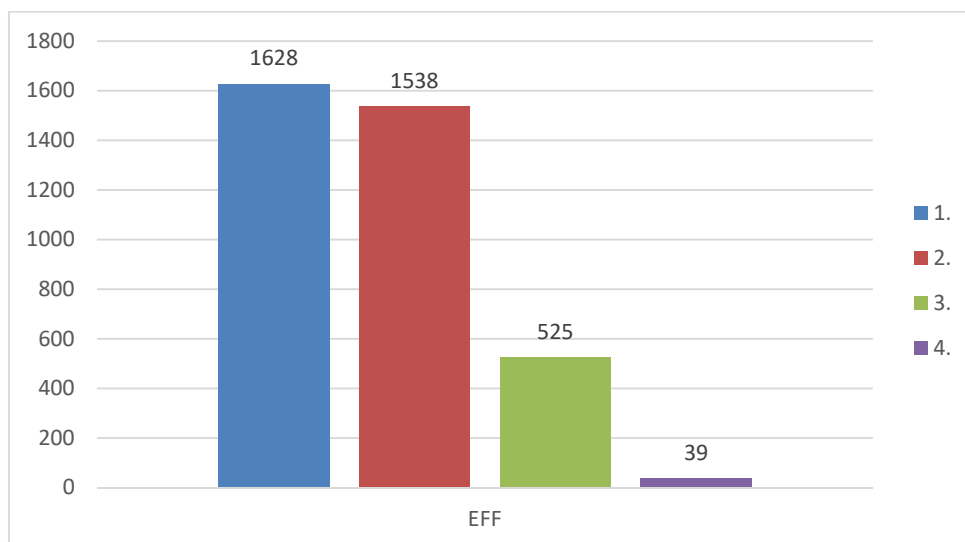

Figure 56 : Effectifs par année d'étude de l'US

Tableau 98: Evolution des effectifs par année d'étude de l'US

Année d'étude	2016-2017		2017-2018		Taux d'évolution
	EFF	%	EFF	%	
1	1728	64,91%	1628	43,65%	-5,79%
2	628	23,59%	1538	41,23%	144,90%
3	306	11,50%	525	14,08%	71,57%
4			39	1,05%	-
Total général	2662	100,00%	3730	100,00%	40,12%

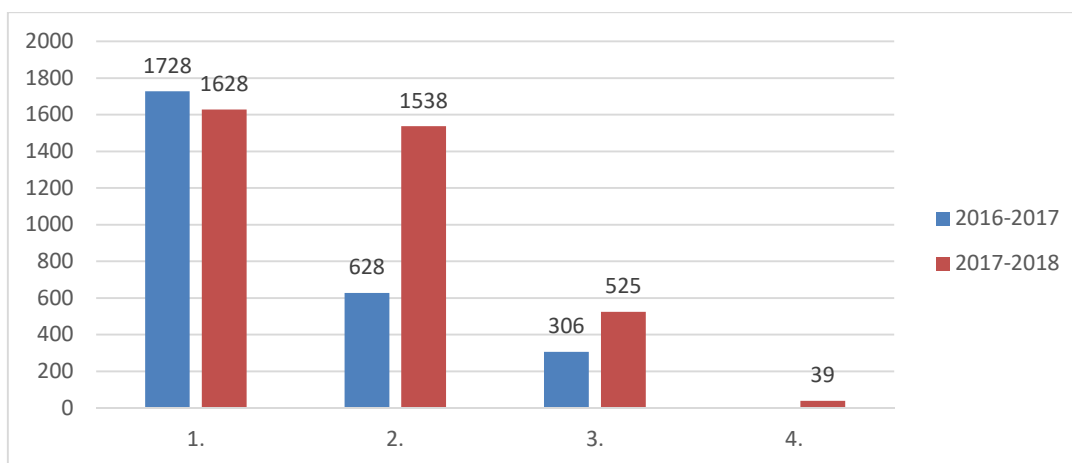

Figure 57 : Evolution des effectifs par année d'étude de l'US

Tableau 99 : Effectifs par année d'étude selon le sexe de l'US

Année d'étude	Sexe				Total	%
	F	%	M	%		
1	555	34,09%	1073	65,91%	1628	43,65%
2	364	23,67%	1174	76,33%	1538	41,23%
3	154	29,33%	371	70,67%	525	14,08%
4	3	7,69%	36	92,31%	39	1,05%
Total général	1076	28,85%	2654	71,15%	3730	100,00%

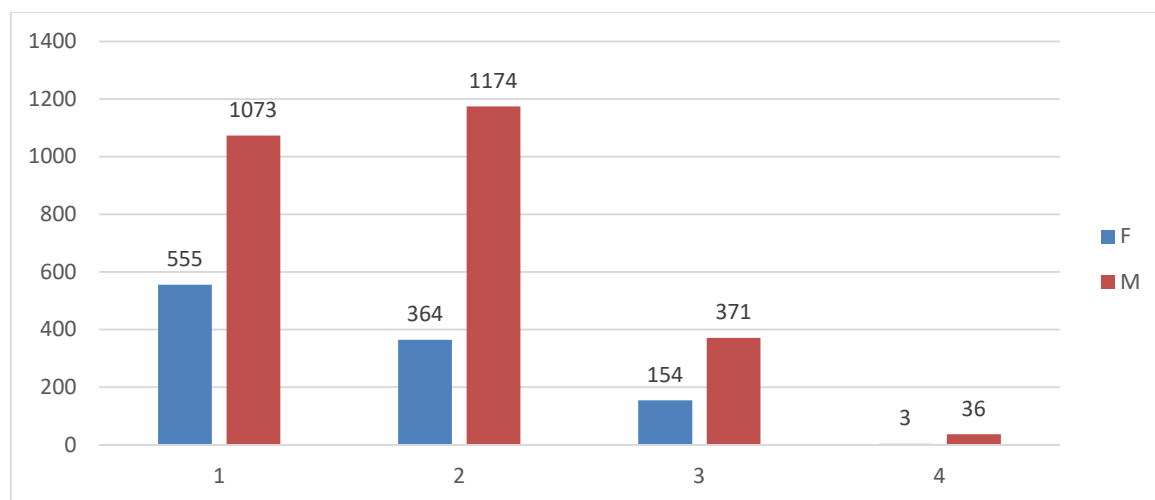

Figure 58 : Effectif par année d'étude selon le sexe de l'US

Tableau 100 : Effectifs par structure selon la formation de l'US

STRUCTURE	FORMATION	EFFECTIFS	%
FAGS	Licence Professionnelle Electricité	49	35,25%
	Licence Professionnelle Génie Civil	90	64,75%
Sous total FAGS		139	100,00%
FAMA	Licence Professionnelle AGRICULTURE VIVRIERE	112	10,26%
	Licence Professionnelle AGROECONOMIE	720	65,93%
	Licence Professionnelle GENIE RURAL	29	2,66%
	Licence Professionnelle HYDRAULIQUE AGRICOLE	113	10,35%
	Licence Professionnelle PRODUCTION ET SANTE ANIMALE	78	7,14%
	Licence Professionnelle RESSOURCES HALIEUTIQUES ET AQUACOLES	2	0,18%
	Licence Professionnelle Technologies alimentaires	4	0,37%
	Licence Professionnelle VULGARISATION AGRICOLE	34	3,11%
Sous total FAMA		1092	100,00%
FASSO	Licence Professionnelle AMENAGEMENT DU TERRITOIRE	402	20,67%
	Licence Professionnelle COMMUNICATION DES ORGANISATIONS	734	37,74%
	Licence Professionnelle SOCIOLOGIE	770	39,59%

	Master DEVELOPPEMENT LOCAL, DECENTRALISATION ET GOUVERNANCE	39	2,01%
Sous total FASSO		1945	100,00%
IUFP	Licence Professionnelle Agro-Business	8	1,44%
	Licence Professionnelle ASSISTANT DE GESTION	90	16,25%
	Licence Professionnelle COMPTABILITÉ FINANCE AUDIT	375	67,69%
	Licence Professionnelle EAU ENVIRONNEMENT ENERGIE RENOUVELABLE	30	5,42%
	Licence Professionnelle GENIE INFORMATIQUE	43	7,76%
	Licence Professionnelle HÔTELLERIE ET TOURISME	8	1,44%
Sous total IUFP		554	100,00%
Total général		3730	100,00%

Tableau 101 : Effectifs par formation selon le sexe de l'US

FORMATION	SEXE		Total général
	F	M	
Licence Professionnelle AGRICULTURE VIVRIERE	30	82	112
Licence Professionnelle Agro-Business	2	6	8
Licence Professionnelle AGROECONOMIE	200	520	720
Licence Professionnelle AMENAGEMENT DU TERRITOIRE	80	322	402
Licence Professionnelle ASSISTANT DE GESTION	53	37	90
Licence Professionnelle COMMUNICATION DES ORGANISATIONS	390	344	734
Licence Professionnelle COMPTABILITÉ FINANCE AUDIT	143	232	375
Licence Professionnelle EAU ENVIRONNEMENT ENERGIE RENOUVELABLE	4	26	30
Licence Professionnelle Electricité	7	42	49
Licence Professionnelle Génie Civil	13	77	90
Licence Professionnelle GENIE INFORMATIQUE	9	34	43
Licence Professionnelle GENIE RURAL	7	22	29
Licence Professionnelle HÔTELLERIE ET TOURISME	2	6	8
Licence Professionnelle HYDRAULIQUE AGRICOLE	15	98	113
Licence Professionnelle PRODUCTION ET SANTE ANIMALE	3	75	78
Licence Professionnelle RESSOURCES HALIEUTIQUES ET AQUACOLES		2	2
Licence Professionnelle SOCIOLOGIE	108	662	770
Licence Professionnelle Technologies alimentaires	1	3	4
Licence Professionnelle VULGARISATION AGRICOLE	6	28	34
Master DEVELOPPEMENT LOCAL, DECENTRALISATION ET GOUVERNANCE	3	36	39
Total général	1076	2654	3730

Tableau 102 : Effectifs par domaine selon le sexe de l'US

Domaine	SEXE				Total général	%
	F	%	M	%		
Sciences Agronomiques	257	24,00%	814	76,00%	1071	28,71%
Sciences de l'Homme et de la Société	587	30,21%	1356	69,79%	1943	52,09%
Sciences Économiques et de Gestion	199	39,48%	305	60,52%	504	13,51%
Sciences et Technologies	33	15,57%	179	84,43%	212	5,68%
Total général	1076	28,85%	2654	71,15%	3730	100,00%

Tableau 103 : Effectifs par Nationalité de l'US

Nationalité	Sexe				Total	
	F	%	M	%	EFF	%
COTE D'IVOIRE	2	40,00%	3	60,00%	5	0,13%
Gabon	1	50,00%	1	50,00%	2	0,05%
MALI	1073	28,82%	2650	71,18%	3723	99,81%
Total général	1076	28,85%	2654	71,15%	3730	100,00%

USJPB

L'USJPB (Université des Sciences Juridiques et Politiques de Bamako) est une université thématique centrée sur le droit qui a eu ses fondements à partir de l'ancienne ENA en passant par FSJP (Faculté de Sciences Juridiques et Economiques) de l'université de Bamako. Elle forme ses étudiants en droit et en administration publique. Elle comprend trois (3) facultés, FDPU, FDPRI et la FASAP qui a ouvert ses portes à la rentrée universitaire 2017-2018. La restructuration de l'USJPB dans le cadre du système LMD doit être approfondie par une diversification de ses offres de formation, tant les effectifs sont importants et les débouchés limités.

Elle est accessible aux détenteurs de baccalauréat des séries TLL, TSS, ou équivalent.

Ses diplômes sont les suivants :

Faculté des Sciences Administratives et Politiques

Licence Sciences Administratives et Politiques

Faculté de Droit Privé

Licence DROIT ET SCIENCES POLITIQUES

Maîtrise CARRIERES JUDICIAIRES

Maîtrise DROIT DES AFFAIRES

Faculté de Droit Public

Licence DROIT PUBLIC ET SCIENCES POLITIQUES

Maîtrise DROIT INTERNATIONAL

Maîtrise DROIT INTERNE

Tableau 104 : Effectifs par structure de l'USJPB

Structure	EFF	%
FASAP	319	2,42%
FDPRI	7999	60,70%
FDPU	4861	36,88%
Total général	13179	100,00%

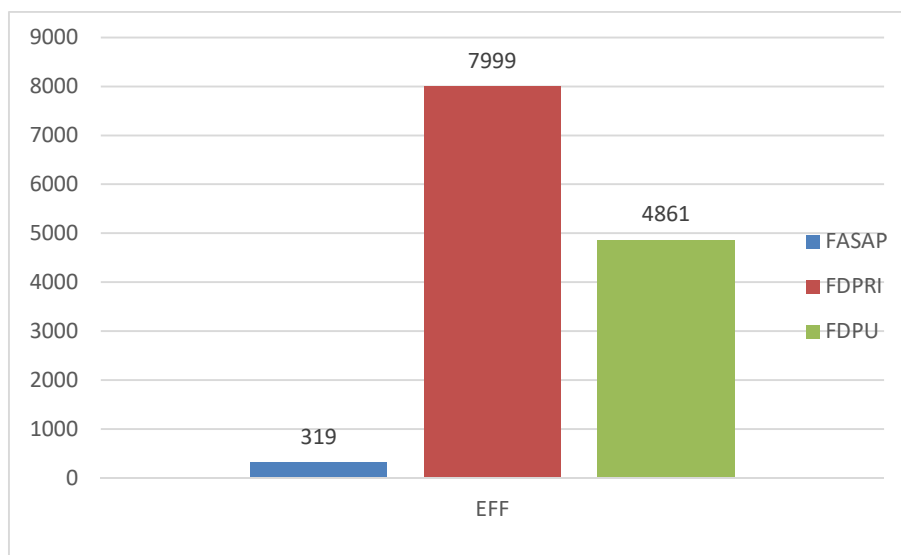

Figure 59 : Effectifs par structure de l'USJPB

Tableau 105 : Evolution des effectifs par structure de l'USJPB

Structure	2016-2017		2017-2018		% d'évolution
	EFF	%	EFF	%	
FASAP			319	2,42%	-
FDPRI	8347	74,77%	7999	60,70%	-4,17%
FDPU	2817	25,23%	4861	36,88%	72,56%
Total général	11164	100,00%	13179	100,00%	18,05%

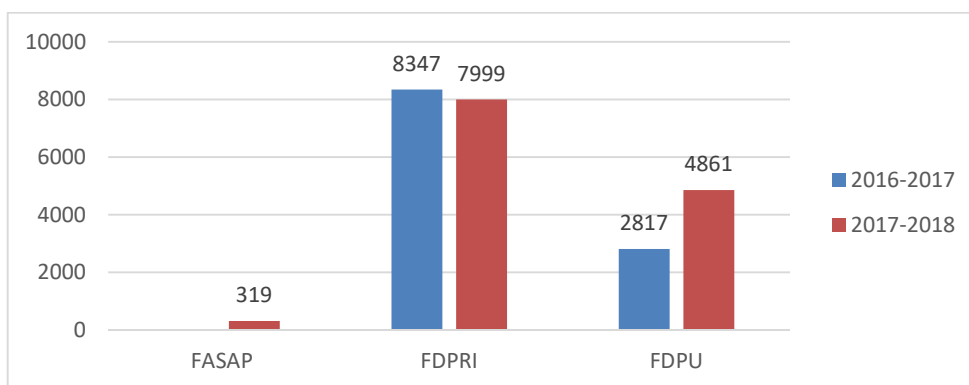

Figure 60 : Evolution des effectifs par structure de l'USJPB

Tableau 106 : Effectifs selon le sexe de l'USJPB

SEXE	EFF	%
F	4807	36,47%
M	8372	63,53%
Total général	13179	100,00%

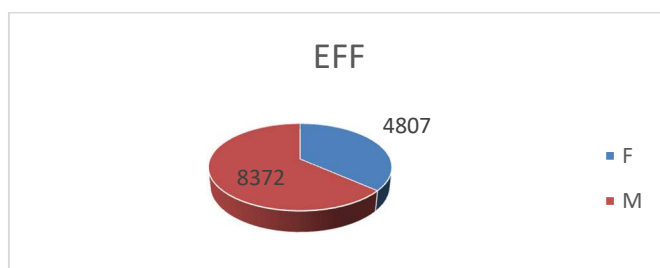

Figure 61 : Effectifs selon le sexe de l'USJPB

Tableau 107 : Evolution des effectifs par sexe de l'USJPB

sexe	2016-2017		2017-2018		% d'évolution
	EFF	%	EFF	%	
F	4127	36,97%	4807	36,47%	16,48%
M	7037	63,03%	8372	63,53%	18,97%
Total général	11164	100,00%	13179	100,00%	18,05%

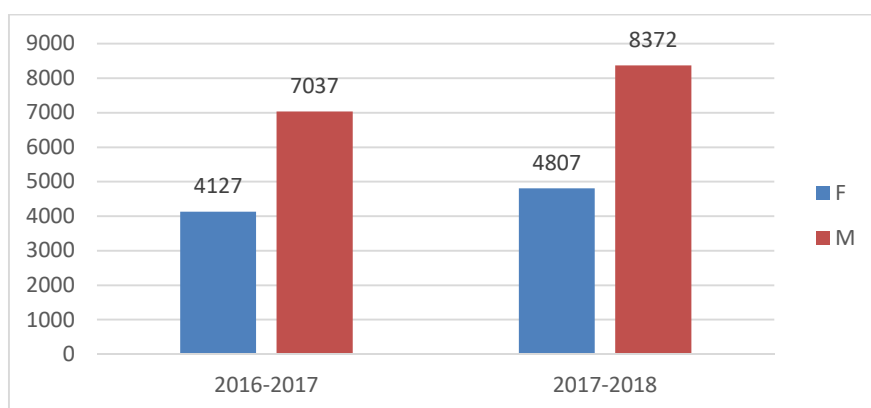

Figure 62 : Evolution des effectifs par sexe de l'USJPB

Tableau 108 : Effectifs par structure selon le sexe de l'USJPB

Structure	Sexe				Total	
	F		M			
	N	%	N	%	N	%
FASAP	98	30,72%	221	69,28%	319	2,42%
FDPRI	3126	39,08%	4873	60,92%	7999	60,70%
FDFPU	1583	32,57%	3278	67,43%	4861	36,88%
Total général	4807	36,47%	8372	63,53%	13179	100,00%

Tableau 109 : Effectifs par année d'étude de l'USJPB

Année d'étude	EFF	%
1	5787	43,91%
2	3533	26,81%
3	3220	24,43%
4	639	4,85%
Total général	13179	100,00%

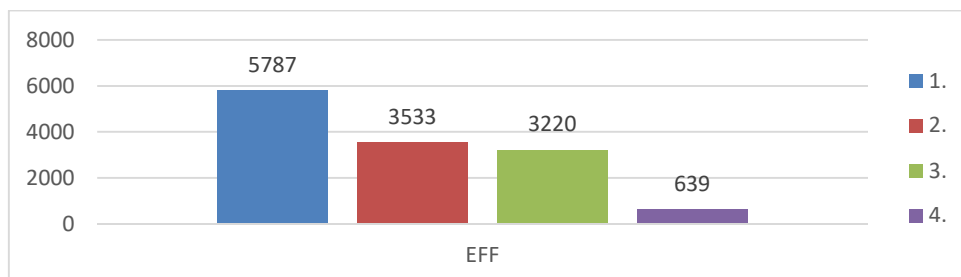

Figure 63 : Effectifs par année d'étude de l'USJPB

Tableau 110 : Evolution des effectifs par année d'étude de l'USJPB

Année d'étude	2016-2017		2017-2018		Taux d'évolution
	EFF	%	EFF	%	
1.	4473	40,07%	5787	43,91%	29,38%
2.	2645	23,69%	3533	26,81%	33,57%
3.	1158	10,37%	3220	24,43%	178,07%
4.	2888	25,87%	639	4,85%	-77,87%
Total général	11164	100,00%	13179	100,00%	18,05%

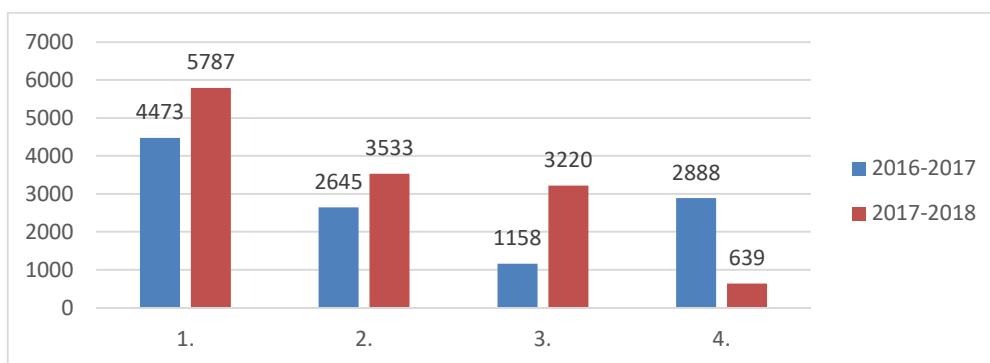

Figure 64 : Evolution des effectifs par année d'étude de l'USJPB

Tableau 111 : Effectif par année d'étude selon le sexe de l'USJPB

Année d'étude	Sexe				Total	%
	F	%	M	%		
1	2211	38,21%	3576	61,79%	5787	43,91%
2	1249	35,35%	2284	64,65%	3533	26,81%
3	1147	35,62%	2073	64,38%	3220	24,43%
4	200	31,30%	439	68,70%	639	4,85%
Total général	4807	36,47%	8372	63,53%	13179	100,00%

Tableau 112: Effectifs par structure par formation de l'USJPB

STRUCTURE	FORMATION	EFFECTIFS	%
FASAP	Licence SCIENCES ADMINISTRATIVES ET POLITIQUES	319	100,00%
Sous total FASAP		319	100,00%
FDPRI	Licence DROIT ET SCIENCES POLITIQUES	7742	96,79%
	Maîtrise CARRIERES JUDICIAIRES	43	0,54%
	Maîtrise DROIT DES AFFAIRES	214	2,68%
Sous total FDPRI		7999	100,00%
FDPU	Licence DROIT PUBLIC ET SCIENCES POLITIQUES	4479	92,14%
	Maîtrise DROIT INTERNATIONAL	118	2,43%
	Maîtrise DROIT INTERNE	264	5,43%
Sous total FDPU		4861	100,00%
Total général		13179	100,00%

Tableau 113: Effectifs par formation selon le sexe de l'USJPB

FORMATION	SEXE				Total général	%
	F	%	M	%		
Licence Sciences Administratives et Politiques	98	30,72%	221	69,28%	319	2,42%
Licence DROIT PUBLIC ET SCIENCES POLITIQUES	1469	32,80%	3010	67,20%	4479	33,99%
Licence DROIT ET SCIENCES POLITIQUES	3040	39,27%	4702	60,73%	7742	58,74%
Maîtrise CARRIERES JUDICIAIRES	14	32,56%	29	67,44%	43	0,33%
Maîtrise DROIT DES AFFAIRES	72	33,64%	142	66,36%	214	1,62%
Maîtrise DROIT INTERNATIONAL	25	21,19%	93	78,81%	118	0,90%
Maîtrise DROIT INTERNE	89	33,71%	175	66,29%	264	2,00%
Total général	4807	36,47%	8372	63,53%	13179	100,00%

Tableau 114: Effectifs par domaine selon le sexe de l'USJPB

Domaine	SEXE				Total général	%
	F	%	M	%		
Sciences Juridiques, Politiques et de l'Administration	4807	36,47%	8372	63,53%	13179	100%
Total général	4807	36,47%	8372	63,53%	13179	100%

Tableau 115: Effectifs par Nationalité de l'USJPB

Nationalité	F	M	Total général
CAMEROUN	1	-	1
COTE D'IVOIRE	2	3	5
Gabon	-	1	1
MALI	4804	8367	13171
Togo	-	1	1
Total général	4807	8372	13179

USSGB

L'USSGB (Université des Sciences Sociales et de Gestion de Bamako) est une université thématique centrée sur l'économie, la gestion, l'histoire et la géographie. Elle est organisée en deux facultés (FSEG et FHG) et un deux instituts (IUG et IUDT dont les effectifs ne sont pas traités dans le présent annuaire). Ses effectifs continuent à augmenter à cause de la faible diversification d'offres de formation pour les bacheliers de certaines séries comme les TSECO, GCO et CF.

Ses deux facultés sont accessibles sur inscription libre aux détenteurs de baccalauréat des séries TSECO, TSS et TLL ou équivalent. L'IUG est accessible sur concours aux détenteurs de toutes séries de baccalauréat ou équivalent. Quant à l'IUDT dont les effectifs ne sont pas traités dans le présent annuaire, il est accessible sur étude de dossier.

Les diplômes délivrés sont les suivants :

Faculté d'Histoire et de Géographie

Licence Géographie
Licence HISTOIRE ARCHEOLOGIE
Maîtrise AMENAGEMENT
Maîtrise DEVELOPPEMENT
Maîtrise HISTOIRE ARCHEOLOGIE

Faculté des Sciences Economiques et de Gestion

Licence ECONOMIE
Licence Professionnelle ASSURANCE BANQUE FINANCES
Licence SCIENCES DE GESTION
Maîtrise AQPE
Maîtrise GESTION

Institut Universitaire de gestion

Licence Professionnelle CREATION ET GESTION D'ENTREPRISE
Licence Professionnelle ORGANISATION ET GESTION DES ORGANISATIONS
Licence Professionnelle SCIENCES ET TECHNIQUES COMMERCIALES

Tableau 116 : Effectifs par structure de l'USSGB

Structure	EFF	%
FHG	4880	19,71%
FSEG	17675	71,39%
IUG	2203	8,90%
Total général	24758	100,00%

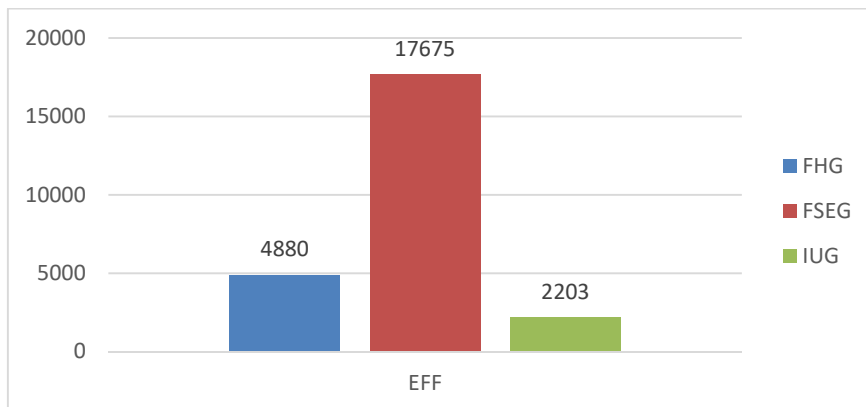

Figure 65 : Effectifs par structure de l'USSGB

Tableau 117 : Evolution des effectifs par structure de l'USSGB

Structure	2016-2017		2017-2018		% d'évolution
	EFF	%	EFF	%	
FHG	5494	28,48%	4880	19,71%	-11,18%
FSEG	11989	62,14%	17675	71,39%	47,43%
IUG	1810	9,38%	2203	8,90%	21,71%
Total général	19293	100,00%	24758	100,00%	28,33%

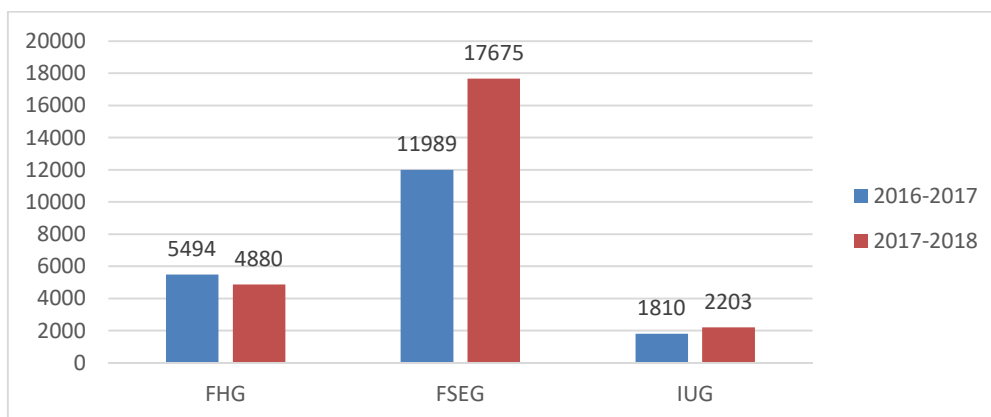

Figure 66 : Evolution des effectifs par structure de l'USSGB

Tableau 118: Effectifs selon le sexe de l'USSGB

SEXE	EFF	%
F	8598	34,73%
M	16160	65,27%
Total général	24758	100,00%

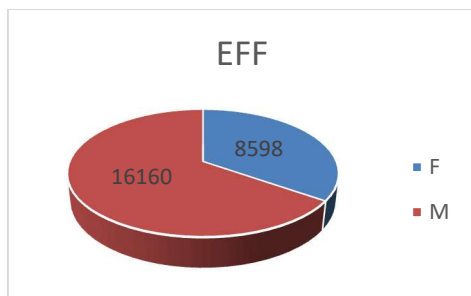

Figure 67 : Effectifs selon le sexe de l'USSGB

Tableau 119: Evolution des effectifs par sexe de l'USSGB

sexe	2016-2017		2017-2018		% d'évolution
	EFF	%	EFF	%	
F	6019	31,20%	8598	34,73%	42,85%
M	13274	68,80%	16160	65,27%	21,74%
Total général	19293	100,00%	24758	100,00%	28,33%

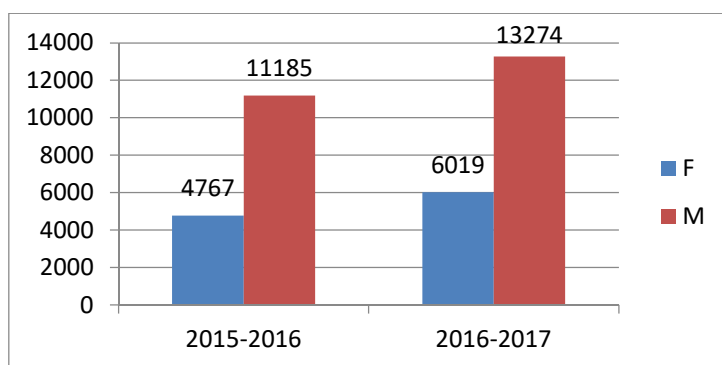

Figure 68 : Evolution des effectifs par sexe de l'USSGB

Tableau 120 : Effectifs par structure selon le sexe de l'USSGB

Structure	Sexe				Total	
	F		M		N	%
	N	%	N	%		
FHG	853	17,48%	4027	82,52%	4880	19,71%
FSEG	6850	38,76%	10825	61,24%	17675	71,39%
IUG	895	40,63%	1308	59,37%	2203	8,90%
Total général	8598	34,73%	16160	65,27%	24758	100,00%

Tableau 121 : Effectifs par année d'étude de l'USSGB

Année d'étude	EFF	%
1	13023	52,60%
2	6910	27,91%
3	3726	15,05%
4	1099	4,44%
Total général	24758	100,00%

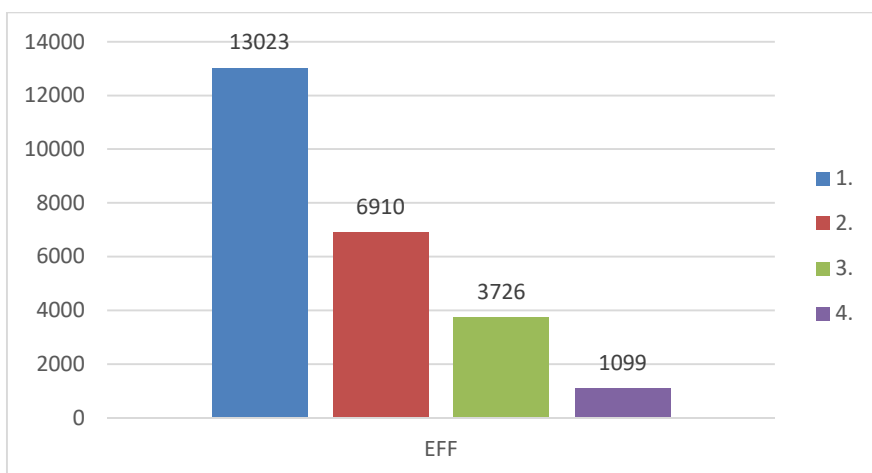

Figure 69 : Effectifs par année d'étude de l'USSGB

Tableau 122 : Evolution des effectifs par année d'étude de l'USSGB

Année d'étude	2016-2017		2017-2018		Taux d'évolution
	EFF	%	EFF	%	
1.	10556	54,71%	13023	52,60%	23,37%
2.	4805	24,91%	6910	27,91%	43,81%
3.	2594	13,45%	3726	15,05%	43,64%
4.	1338	6,94%	1099	4,44%	-17,86%
Total général	19293	100,00%	24758	100,00%	28,33%

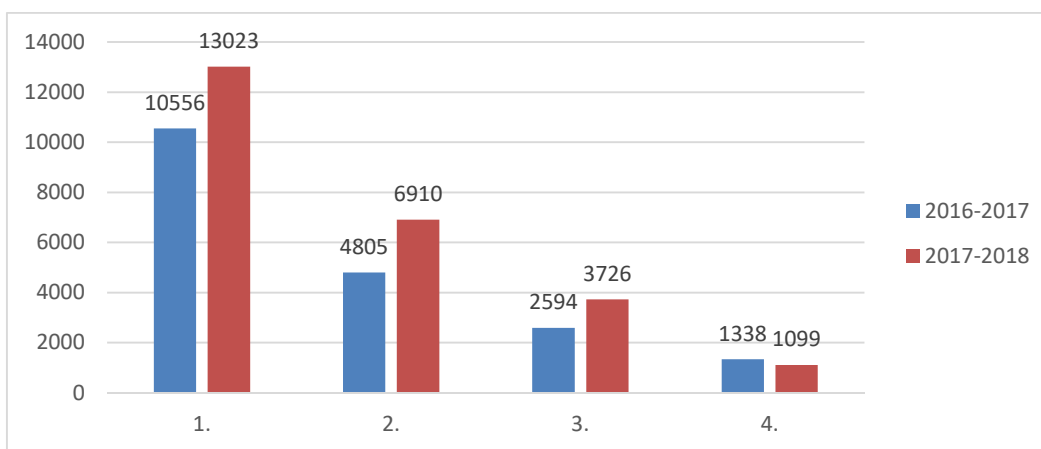

Figure 70 : Evolution des effectifs par année d'étude de l'USSGB

Tableau 123: Effectifs par année d'étude selon le sexe de l'USSGB

Année d'étude	Sexe				Total	%
	F	%	M	%		
1	4969	38,16%	8054	61,84%	13023	52,60%
2	2295	33,21%	4615	66,79%	6910	27,91%
3	1057	28,37%	2669	71,63%	3726	15,05%
4	277	25,20%	822	74,80%	1099	4,44%
Total général	8598	34,73%	16160	65,27%	24758	100,00%

Tableau 124 : Effectifs par structure et par formation de l'USSGB

STRUCTURE	FORMATION	EFFECTIFS	%
FHG	Licence Géographie	3593	73,63%
	Licence HISTOIRE ARCHEOLOGIE	991	20,31%
	Maîtrise AMENAGEMENT	166	3,40%
	Maîtrise DEVELOPPEMENT	43	0,88%
	Maîtrise HISTOIRE ARCHEOLOGIE	87	1,78%
Sous total FHG		4880	100,00%
FSEG	Licence ECONOMIE	7281	41,19%
	Licence Professionnelle ASSURANCE BANQUE FINANCES	4181	23,65%
	Licence SCIENCES DE GESTION	5410	30,61%
	Maîtrise AQPE	59	0,33%
	Maîtrise GESTION	744	4,21%
Sous total FSEG		17675	100,00%
IUG	Licence Professionnelle CREATION ET GESTION D'ENTREPRISE	815	37,00%
	Licence Professionnelle ORGANISATION ET GESTION DES ORGANISATIONS	1006	45,67%
	Licence Professionnelle SCIENCES ET TECHNIQUES COMMERCIALES	382	17,34%
Sous total IUG		2203	100,00%
Total Général		24758	100,00%

Tableau 125 : Effectifs par formation selon le sexe de l'USSGB

FORMATION	SEXE				Total général	%
	F	%	M	%		
Licence ECONOMIE	2596	35,65%	4685	64,35%	7281	29,41%
Licence Géographie	640	17,81%	2953	82,19%	3593	14,51%
Licence HISTOIRE ARCHEOLOGIE	183	18,47%	808	81,53%	991	4,00%
Licence Professionnelle ASSURANCE BANQUE FINANCES	1934	46,26%	2247	53,74%	4181	16,89%
Licence Professionnelle CREATION ET GESTION D'ENTREPRISE	289	35,46%	526	64,54%	815	3,29%
Licence Professionnelle ORGANISATION ET GESTION DES ORGANISATIONS	435	43,24%	571	56,76%	1006	4,06%
Licence Professionnelle SCIENCES ET TECHNIQUES COMMERCIALES	171	44,76%	211	55,24%	382	1,54%
Licence SCIENCES DE GESTION	2073	38,32%	3337	61,68%	5410	21,85%
Maîtrise AMENAGEMENT	18	10,84%	148	89,16%	166	0,67%
Maîtrise AQPE	12	20,34%	47	79,66%	59	0,24%
Maîtrise DEVELOPPEMENT	3	6,98%	40	93,02%	43	0,17%
Maîtrise GESTION	235	31,59%	509	68,41%	744	3,01%
Maîtrise HISTOIRE ARCHEOLOGIE	9	10,34%	78	89,66%	87	0,35%
Total général	8598	34,73%	16160	65,27%	24758	100,00%

Tableau 126 : Effectifs par domaine selon le sexe de l'USSGB

Domaine	SEXE				Total général	%
	F	%	M	%		
Sciences de l'Homme et de la Société	853	17,48%	4027	82,52%	4880	19,71%
Sciences Économiques et de Gestion	7745	38,96%	12133	61,04%	19878	80,29%
Total général	8598	34,73%	16160	65,27%	24758	100,00%

Tableau 127: Effectifs par Nationalité de l'USSGB

Nationalité	F	M	Total général
Burkina Faso	2		2
CAMEROUN		2	2
COTE D'IVOIRE	1	4	5
MALI	8595	16151	24746
SENEGAL		1	1
Tchad		2	2
Total général	8598	16160	24758

USTTB

L'USTTB (Université des Sciences, des Techniques et des Technologies de Bamako) est une université thématique dont les formations sont orientées sur les sciences, les techniques et les technologies. Elle offre des formations en médecine, en pharmacie, en odontostomatologie, sciences fondamentales et en sciences appliquées. Elle comprend trois facultés (FAPH, FMOS et FST) et un institut (ISA). En plus des appuis de l'Etat et de ses partenaires bilatéraux et universitaires, elle bénéficie de celui du projet PADES de la Banque Mondiale dans le cadre d'une contractualisation.

Ses trois facultés sont accessibles sur inscription libre aux détenteurs de Baccalauréat des séries TSEXP, TSE et STI. Quant à son institut, il est accessible sur étude de dossier pour les mêmes séries de Bac.

Ses diplômes sont les suivants :

Faculté de Pharmacie

Diplôme d'Etat de Docteur en Pharmacie

Faculté de Médecine et d'Odontomatologie

Diplôme d'Etat de Docteur en Médecine

Diplôme d'Etat de Docteur en Odontostomatologie

Faculté des Sciences et des Techniques

Licence Biologie

Licence Chimie

Licence Géologie

Licence Informatique

Licence Mathématiques

Licence Physique

Institut des Sciences Appliquées

Licence Professionnelle Chimie Appliquée

Licence Professionnelle CHIMIE APPLIQUEE(COURS DU SOIR)

Licence Professionnelle GENIE BIOLOGIQUE

Licence Professionnelle GENIE ELECTRIQUE INFORMATIQUE
INDUSTRIELLE

Licence Professionnelle GENIE ELECTRIQUE INFORMATIQUE
INDUSTRIELLE (COURS DU SOIR)

Tableau 128: Effectifs par structure de l'USTTB

Structure	EFF	%
FAPH	1708	15,15%
FMOS	6021	53,42%
FST	2880	25,55%
ISA	663	5,88%
Total général	11272	100,00%

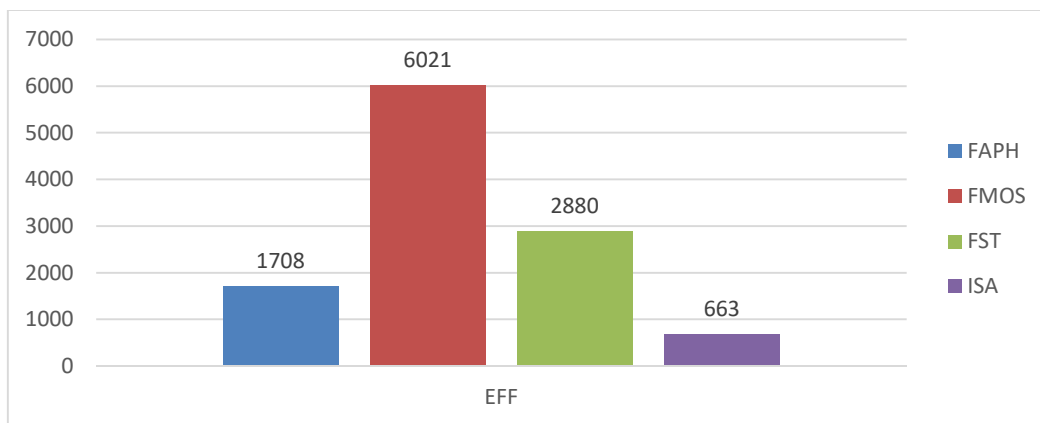

Figure 71 : Effectifs par structure de l'USTTB

Tableau 129 : Evolution des effectifs par structure de l'USTTB

Structure	2016-2017		2017-2018		% d'évolution
	EFF	%	EFF	%	
FAPH	1540	15,73%	1708	15,15%	10,91%
FMOS	4793	48,96%	6021	53,42%	25,62%
FST	3039	31,04%	2880	25,55%	-5,23%
ISA	418	4,27%	663	5,88%	58,61%
Total général	9790	100,00%	11272	100,00%	15,14%

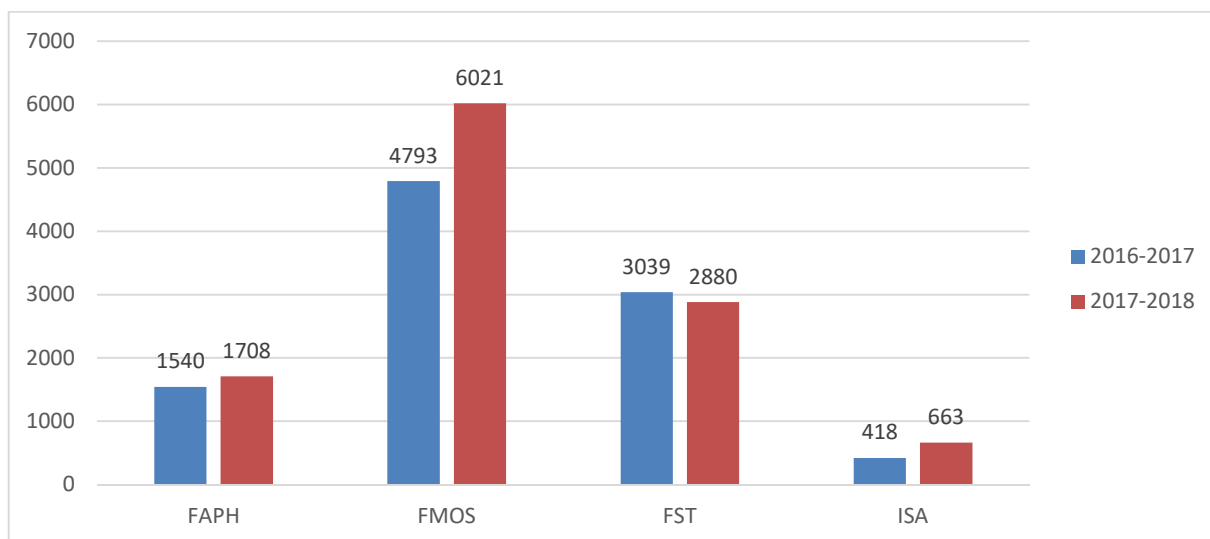

Figure 72 : Evolution des effectifs par structure de l'USTTB

Tableau 130 : Effectifs selon le sexe de l'USTTB

SEXE	EFF	%
F	3072	27,25%
M	8200	72,75%
Total général	11272	100,00%

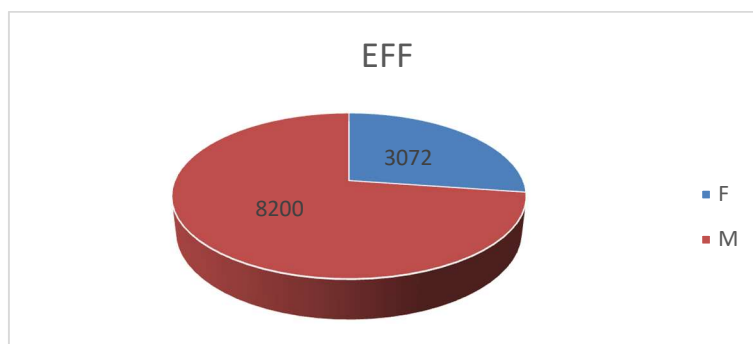

Figure 73 : Effectifs selon le sexe de l'USTTB

Tableau 131 : Evolution des effectifs par sexe de l'USTTB

sexe	2016-2017		2017-2018		% d'évolution
	EFF	%	EFF	%	
F	2431	24,83%	3072	27,25%	26,37%
M	7359	75,17%	8200	72,75%	11,43%
Total général	9790	100,00%	11272	100,00%	15,14%

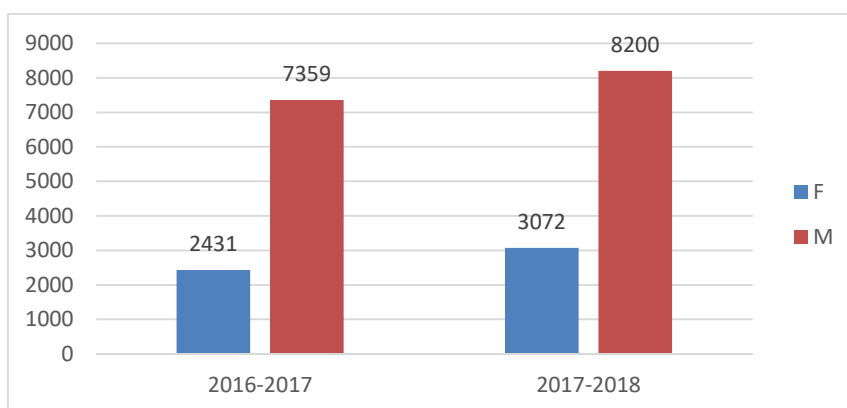

Figure 74 : Evolution des effectifs par sexe de l'USTTB

Tableau 132 : Effectifs par structure selon le sexe de l'USTTB

Structure	Sexe				Total	
	F		M		N	%
	N	%	N	%		
FAPH	644	37,70%	1064	62,30%	1708	15,15%
FMOS	1660	27,57%	4361	72,43%	6021	53,42%
FST	574	19,93%	2306	80,07%	2880	25,55%
ISA	194	29,26%	469	70,74%	663	5,88%
Total général	3072	27,25%	8200	72,75%	11272	100,00%

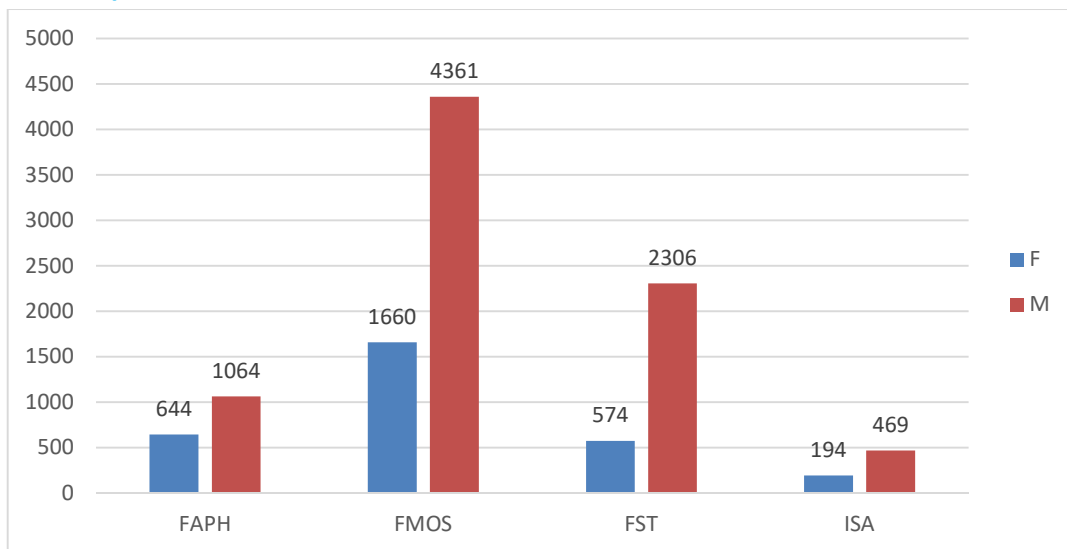

Figure 75: Effectifs par structure selon le sexe de l'USTTB

Tableau 133: Effectifs par année d'étude de l'USTTB

Année d'étude	EFF	%
1	5920	52,52%
2	1427	12,66%
3	1337	11,86%
4	668	5,93%
5	651	5,78%
6	748	6,64%
7	521	4,62%
Total général	11272	100,00%

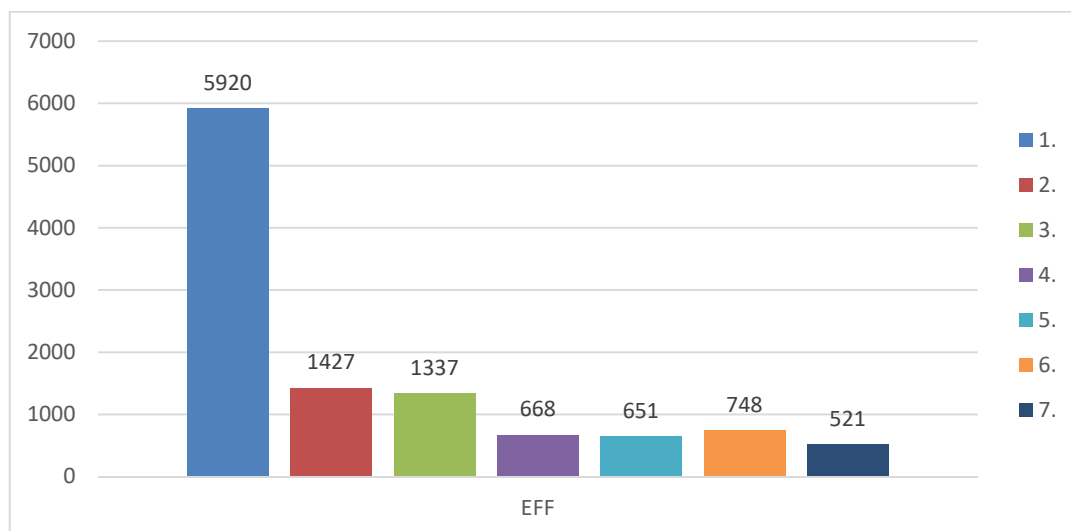

Figure 76 : Effectifs par année d'étude de l'USTTB

Tableau 134 : Evolution des effectifs par année d'étude de l'USTTB

Année d'étude	2016-2017		2017-2018		Taux d'évolution
	EFF	%	EFF	%	
1.	4403	44,97%	5920	52,52%	34,45%
2.	1349	13,78%	1427	12,66%	5,78%
3.	1599	16,33%	1337	11,86%	-16,39%
4.	639	6,53%	668	5,93%	4,54%
5.	720	7,35%	651	5,78%	-9,58%
6.	702	7,17%	748	6,64%	6,55%
7.	378	3,86%	521	4,62%	37,83%
Total général	9790	100,00%	11272	100,00%	15,14%

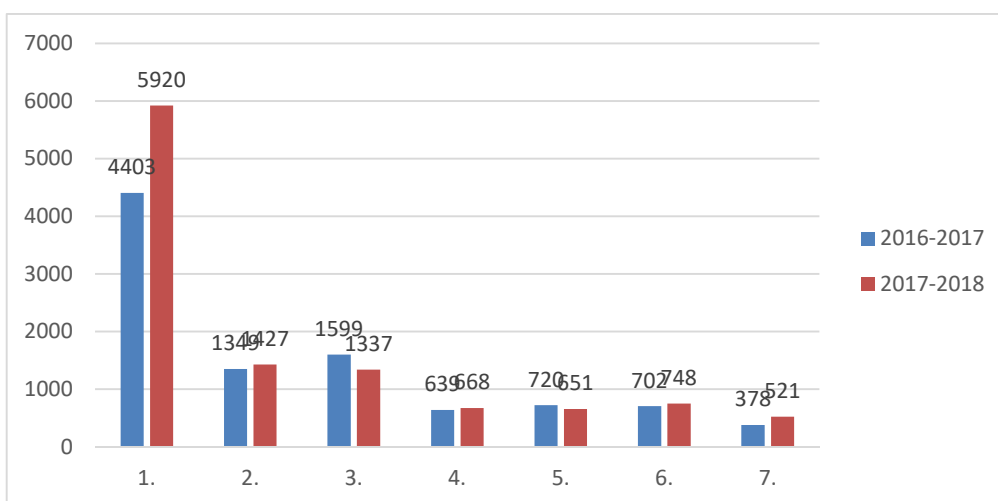

Figure 77 : Evolution des effectifs par année d'étude de l'USTTB

Tableau 135 : Effectifs par année d'étude selon le sexe de l'USTTB

Année d'étude	Sexe				Total	%
	F	%	M	%		
1	1832	30,95%	4088	69,05%	5920	52,52%
2	329	23,06%	1098	76,94%	1427	12,66%
3	271	20,27%	1066	79,73%	1337	11,86%
4	171	25,60%	497	74,40%	668	5,93%
5	165	25,35%	486	74,65%	651	5,78%
6	179	23,93%	569	76,07%	748	6,64%
7	125	23,99%	396	76,01%	521	4,62%
Total général	3072	27,25%	8200	72,75%	11272	100,00%

Tableau 136 : Effectifs par structure et par formation de l'USTTB

STRUCTURE	FORMATION	EFFECTIF	%
FMOS	Diplôme d'Etat de Docteur en Médecine	5894	97,89%
	Diplôme d'Etat de Docteur en Odontostomatologie	127	2,11%
Sous total FMOS		6021	100,00%
FAPH	Diplôme d'Etat de Docteur en Pharmacie	1708	59,31%
FST	Licence Biologie	758	26,32%
	Licence Chimie	323	11,22%
	Licence Géologie	479	16,63%
	Licence Informatique	442	15,35%
	Licence Mathématiques	547	18,99%
	Licence Physique	331	11,49%
Sous total FST		2880	100,00%
ISA	Licence Professionnelle Chimie Appliquée	184	27,75%
	Licence Professionnelle CHIMIE APPLIQUEE(COURS DU SOIR)	12	1,81%
	Licence Professionnelle GENIE BIOLOGIQUE	227	34,24%
	Licence Professionnelle GENIE ELECTRIQUE INFORMATIQUE INDUSTRIELLE	215	32,43%
	Licence Professionnelle GENIE ELECTRIQUE INFORMATIQUE INDUSTRIELLE(COURS DU SOIR)	25	3,77%
Sous total ISA		663	100,00%
Total général		11326	100,00%

Tableau 137 : Effectifs par formation selon le sexe de l'USTTB

FORMATION	SEXE				Total général	%
	F	%	M	%		
Diplôme d'Etat de Docteur en Médecine	1602	27,18%	4292	72,82%	5894	52,29%
Diplôme d'Etat de Docteur en Odontostomatologie	58	45,67%	69	54,33%	127	1,13%
Diplôme d'Etat de Docteur en Pharmacie	644	37,70%	1064	62,30%	1708	15,15%
Licence Biologie	209	27,57%	549	72,43%	758	6,72%
Licence Chimie	73	22,60%	250	77,40%	323	2,87%
Licence Géologie	109	22,76%	370	77,24%	479	4,25%
Licence Informatique	87	19,68%	355	80,32%	442	3,92%
Licence Mathématiques	54	9,87%	493	90,13%	547	4,85%
Licence Physique	42	12,69%	289	87,31%	331	2,94%
Licence Professionnelle Chimie Appliquée	68	36,96%	116	63,04%	184	1,63%
Licence Professionnelle CHIMIE APPLIQUEE(COURS DU SOIR)	5	41,67%	7	58,33%	12	0,11%
Licence Professionnelle GENIE BIOLOGIQUE	86	37,89%	141	62,11%	227	2,01%
Licence Professionnelle GENIE ELECTRIQUE INFORMATIQUE INDUSTRIELLE	35	16,28%	180	83,72%	215	1,91%
Licence Professionnelle GENIE ELECTRIQUE INFORMATIQUE INDUSTRIELLE(COURS DU SOIR)		0,00%	25	100,00%	25	0,22%
Total général	3072	27,25%	8200	72,75%	11272	100,00%

Tableau 138 : Effectifs par domaine selon le sexe de l'USTTB

Domaine	SEXE				Total général	%
	F	%	M	%		
Sciences de la Santé	2304	29,81%	5425	70,19%	7729	68,57%
Sciences et Technologies	768	21,68%	2775	78,32%	3543	31,43%
Total général	3072	27,25%	8200	72,75%	11272	100,00%

Tableau 139: Effectifs par Nationalité de l'USTTB

Nationalité	F	M	Total général
BENIN	47	83	130
BURKINA	6	11	17
CAMEROUN	129	176	305
CONGO	1	5	6
COTE D'IVOIRE	35	77	112
DJIBOUTI	1	3	4
FRANCE	1		1
Gabon	13	22	35
GUINEE	1	1	2
MALI	2774	7653	10427
MAROC	1		1
MAURITANIE	1	20	21
NIGER	3	8	11
NIGERIA	2	1	3
REPUBLIQUE CENTRAFRICAINE	2	1	3
SENEGAL	1		1
Tchad	8	56	64
Togo	46	83	129
Total général	3072	8200	11272

Tableau 140 : Effectifs national, sous régional et autres de l'USTTB

Nationalité	EFF	%
MALI	10427	92,99%
Sous-région	423	3,36%
Autres	422	3,65%
Total général	11272	100,00%

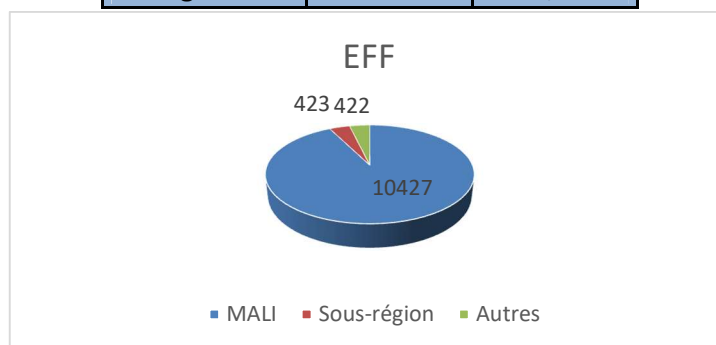

Figure 78 : Effectifs national et sous régional de l'USTTB

RECOMMANDATIONS

Le présent annuaire est toujours perfectible pour les années à venir, pour plus de clarté et plus de lisibilité. Nous sommes donc conscients de ses limites. Dans tous les cas, et pour les prochaines éditions, il faudra veiller plus particulièrement à :

- uniformiser les libellés des formations pour toutes les catégories de diplômes selon les structures ;
- inscrire tous les étudiants dans le PGI pour bénéficier d'une cartographie universitaire en temps réel ;
- trouver une formule qui permette de prendre en compte les spécificités (formule parcours) de nombre de formations.